

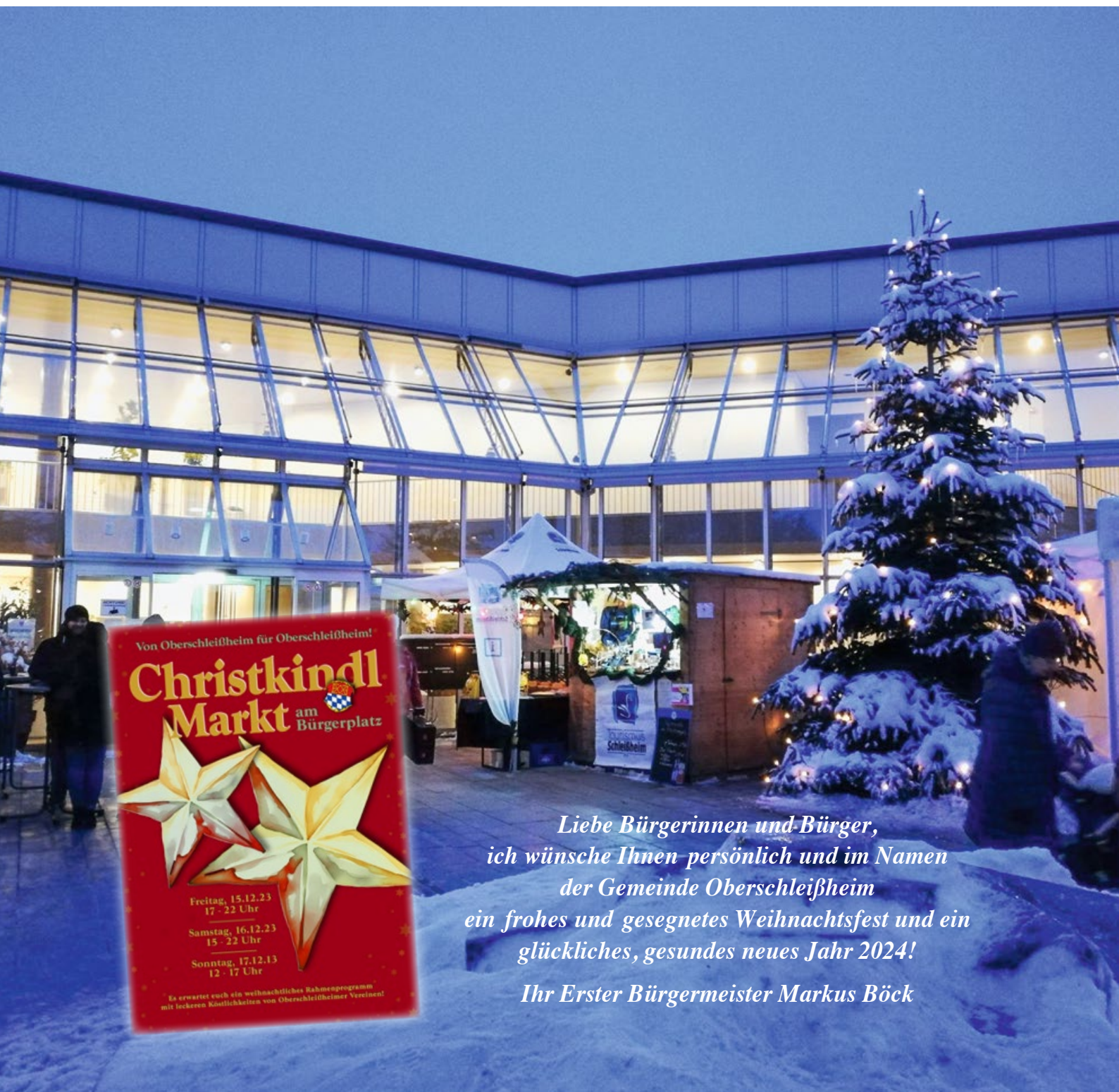

Oberschleißheimer GEMEINDENACHRICHTEN



*Liebe Bürgerinnen und Bürger,
ich wünsche Ihnen persönlich und im Namen
der Gemeinde Oberschleißheim
ein frohes und gesegnetes Weihnachtsfest und ein
glückliches, gesundes neues Jahr 2024!*

Ihr Erster Bürgermeister Markus Böck

Bekanntmachungen und Mitteilungen der Gemeinde Oberschleißheim
mit den Gemeindeteilen Badersfeld, Mittenheim, Lustheim, Hochmutting und Kreuzstraße

Gemeinde Oberschleißheim

Gemeinde Oberschleißheim

Freisinger Straße 15
 (Bauamt: Mittenheimer Str. 62)
 85764 Oberschleißheim
 Tel. 089 / 31 56 13-0
 Fax 089 / 31 56 13-21
 gemeinde@oberschleissheim.de
 www.oberschleissheim.de

Öffnungszeiten:

Bitte vorher online oder telefonisch anmelden.

Montag, Dienstag 8.00 – 12.00 Uhr
 (von 14.00 – 16.00 Uhr nur nach Terminvereinbarung)
 Mittwoch Rathaus geschlossen
 Donnerstag 8.00 – 12.00 Uhr
 und 14.00 – 18.00 Uhr
 Freitag 8.00 – 12.00 Uhr

Terminvereinbarung für das Einwohnermeldeamt unter <https://oberschleissheim.hilftgerne.de/> oder telef. unter 089-315613-0



Wichtige Telefonnummern

Rathaus	31 56 13-0
Bücherei	375 06 59 14
Bürgerzentrum	0171 / 970 29 01
Hallenbad	315 46 80
Bauhof	315 47 87
Wasserwerk	315 35 84
Bereitschaftsdienst	
Wasserwerk	0175 / 264 90 60
Kläranlage	315 10 15

Hallenbad Oberschleißheim:

Montag (geschlossen)

in den Ferien: 10.00 – 16.00 Uhr

Dienstag 09.00 – 20.30 Uhr

Mittwoch 06.30 – 8.00 Uhr
 Frühschwimmen
 09.00 – 20.30 Uhr

Donnerstag (geschlossen)

in den Ferien: 10.00 – 16.00 Uhr

Freitag 14.00 – 20.30 Uhr

Samstag 09.00 – 14.00 Uhr

Sonntag 10.00 – 15.00 Uhr



IHRE ANSPRECHPARTNER IN DER GEMEINDEVERWALTUNG

► Erster Bürgermeister: Markus Böck

Vorzimmer: Claudia Kreuzer (Durchwahl -14)

Persönliche Referentin: Doris Rohe (-16)

► Zentrale Dienste

Leitung: N.N.

Sitzungsdienst: Maria Wichert (-42)

Personalamt: Zeynep Kabadayi (-36), Florian Rauch (-22)

Archiv: Dr. Falk Bachter (-53)

Standesamt: Anna Hanrieder (-45), Veronika Abele (-35)

► Bürgerservice

Leitung: Michaela Ertelt (-17)

Einwohnermeldeamt: Tanja Alkan, Franziska Helms-Derfert, Manuela Müller, Isabell Bogner (-11/-12/-50/-10)

Ordnungsamt, Friedhofsverwaltung: Bernd Kauder (-15), Sabine Schellenberg (-54)

Gewerbeamt: Yasmin Tarabey (-98)

Feuerbeschau: Christian Kandler (-57)

Sozialamt: Luljeta Balaj (-18)

Kinderbetreuung und Schulen: Michaela Ertelt (-17), Luisa Liebetrau (-48)

► Kämmerei

Leitung: Larissa Mäder (-23)

Finanzwesen: Martina Rücker (-27)

Liegenschaften Abfallwirtschaft: Simone Thoma (-24)

Kasse: Christine Schaad-Ott (-41), Perry Phillipp (-29)

Steuern, Gebühren: Jannah Franz (-60)

Digitalisierung: Roland Wallentin (-47)

EDV: Alexander Mühl (-99)

► Bauamt

Leitung: Christiane Kmoch (-30)

Bauverwaltung: Sebastian Machl (-31), Marianne Kottermair (-32), Kathrin Linse (-44), Veronika Abele (-28), Norbert Jansen (-55)

Rechnungen Bauamt: Daniela Schmid (-33)

Bautechnik: Heinz Szuggar (-28), Klaus Remsing (-34), Franz Friedrich (-38)

Belegung Bürgerzentrum: Johann Bayer (-37), Brigitte Seeliger (-49)

Umwelt, Energie: Manuel Kleiser (-40), Heinz Helmlinger (-39)

Gemeindebücherei Oberschleißheim

Öffnungszeiten:

Montag 15.00 – 19.00 Uhr

Dienstag 10.00 – 12.00 Uhr
 und 15.00 – 17.00 Uhr

Donnerstag 15.00 – 19.00 Uhr

Freitag 10.00 – 12.00 Uhr
 und 14.00 – 17.00 Uhr

Tel. 089 / 3 75 06 59 14

buecherei@oberschleissheim.de

www.oberschleissheim.de/buch

Wertstoffhof Oberschleißheim

Öffnungszeiten

Dienstag 13.00 – 16.00 Uhr

Donnerstag 14.00 – 18.00 Uhr

Samstag 9.00 – 12.00 Uhr

Mittenheimer Straße 72

Tel. 089 / 37 50 60 19

Der Bürgermeister informiert

Liebe Bürgerinnen und Bürger,

es ist wieder Advent, die ruhige und besinnliche Zeit des Jahres beginnt. Kaum zu glauben, dass schon wieder ein Jahr vorbei ist! Ein Jahr, in dem viel passiert ist, vor allem auf der weltpolitischen Bühne. In Oberschleißheim ist es zum Glück ruhiger, aber auch hier geht viel voran. Ich möchte Ihnen gerne ein paar Eckpunkte vorstellen:



Unübersehbar haben die die **Bauarbeiten für den neuen Penny-Markt** mit aufgesetzten Wohnungen begonnen. Der Kran steht, und das Fundament wurde bereits gelegt. Der mit Lichtern ausgestattete Kran hat auch in den sozialen Netzwerken schon für Furore als „erste Weihnachtsbeleuchtung Oberschleißheims“ gesorgt.

Tatsächlich ist aber bereits eine richtige **Weihnachtsbeleuchtung** am Start: Die Brücke über die S-Bahn soll mit schönen weihnachtlichen Motiven geschmückt werden. Das bürgerschaftliche Projekt geht gut voran, aber weitere Spenden werden noch gesucht. Auch die Münchner Bank unterstützt das Projekt mit einem Crowd-Funding. Den Zugang sowie alle Informationen dazu finden Sie unter <https://www.viele-schaffen-mehr.de/projekte/weihnachtliche-bruecke-osh>

Weiter geht's im Bereich Verkehr: Wir bekommen gerade endlich den lang ersehnten (und im Bebauungsplan vorgesehenen) **Radweg entlang der Sonnenstraße** auf der Westseite. Und auch der östliche Radweg wird verbreitert. Das ist eine enorme Verbesserung, nicht nur für die Besucher und Mitarbeiter des LMU Campus und des Landesamts für Gesundheit und Lebensmittelsicherheit (LGL), sondern auch für die Kunden der Einkaufsmärkte an der Sonnenstraße.

Eine weitere Verbesserung gibt es im Bereich Busverkehr: Zum Fahrplanwechsel Mitte Dezember geht die langersehnte **Buslinie nach München-Feldmoching** in Betrieb. Die **Expressbuslinie X206** verkehrt dann täglich zwischen Feldmoching S/U – Oberschleißheim/Veterinärstraße – Oberschleißheim/Bahnhof und Unterschleißheim/S. Wir sind damit endlich unabhängiger von der S-Bahn! Zusammen mit dem Expressbus X201 (Dachau – Oberschleißheim – Garching) und den Regionalbuslinien 291, 292 und 294 ist Oberschleißheim damit hervorragend in alle Richtungen an den ÖPNV angebunden und bildet einen Knotenpunkt im regionalen und Expressbus-Verkehr im Münchner Norden.

Es weihnachtet wieder in Oberschleißheim: Sehr herzlich möchte ich Sie zum **Christkindlmarkt am 3. Adventswochenende am Bürgerplatz** einladen. Es gibt wieder ein wunderbar weihnachtliches Rahmenprogramm und die Oberschleißheimer Vereine bieten wieder kulinarische Köstlichkeiten in den weihnachtlich geschmückten Ständen an. Freuen wir uns auf gemütliche Stimmung bei Glühwein, Lebkuchen und vielem mehr! Mein ganz herzlicher Dank geht an die Oberschleißheimer Vereine, ohne die dieser schöne Christkindlmarkt nicht denkbar wäre!

Und hier das Programm zum Weihnachtsmarkt:

Freitag, 15.12.	Samstag, 16.12.	Sonntag, 17.12.
17:00 Uhr Begrüßung	16:00 Uhr Schleißheimer Schloßpfeiffer	13:30 Uhr Blaskapelle
17:30 Uhr Vocalistas	17:00 Uhr Anderltaler	15:00 Uhr "Bayrische Singstund" mit dem Fleckerlteppich
19:00 Uhr Bläser-Ensemble der VHS	19:00 Uhr Gesangverein Germania	16:00 Uhr Friedenslicht mit Andacht in Begleitung des Bläser-Esmbles der VHS
		Ab 16:30 Uhr besinnliches Adventslesen in der Bücherei



So wünsche ich Ihnen nun eine schöne „staade Zeit“, ein frohes und gesegnetes Weihnachtsfest mit Ihren Lieben, und Glück und Gesundheit im neuen Jahr 2024!

Herzliche Grüße

Ihr

Markus Böck

Markus Böck, Erster Bürgermeister

PS: Die nächste Bürgersprechstunde findet am **Do., 21.12.2023** von 16 bis 18 Uhr statt. Anmeldung hierzu bitte unter Tel. 315613-14.

Aus der Sitzung des Gemeinderats vom 24.10.2023

Jahresrechnung der Gemeinde 2022, Jahresabschlüsse des EB „Wasserwerk Oberschleißheim“ 2020 – 2022

Gemäß Art. 102 Abs. 2 der Gemeindeordnung ist die Jahresrechnung innerhalb von sechs Monaten nach Abschluss des Haushaltsjahres aufzustellen und dem Gemeinderat vorzulegen. Die Haushaltsrechnung 2022 schließt mit folgenden Ergebnissen ab:

- Verwaltungshaushalt in Einnahmen und Ausgaben 29.758.214,29 €
- Vermögenshaushalt in Einnahmen und Ausgaben 4.217.939,36 €
- Gesamthaushalt 33.976.153,65 €

Da die Gemeinde gem. Art. 62 Abs. 3 Kredite nur dann aufnehmen darf, wenn eine andere Finanzierung nicht möglich ist, wurde für die investiven Ausgaben aus der allgemeinen Rücklage ein Betrag in Höhe von 2.129.764,55 € entnommen. Die geplante Aufnahme eines Darlehens war zu dem Zeitpunkt wirtschaftlich unzweckmäßig. Der Stand der allgemeinen Rücklage beträgt zum 31.12.2022 6.240.076,71 €.

Der Schuldenstand beträgt zum 31.12.2022 infolge der Aufnahme eines Darlehens in Höhe von 3,5 Mio. Euro für Investitionsfinanzierung 5.016.914,12 €.

Gem. §20 Eigenbetriebsverordnung (EBV) ist für den Schluss eines jeden Wirtschaftsjahres ein Jahresabschluss aufzustellen, der aus der Bilanz, der Gewinn- und Verlustrechnung und dem Anhang besteht. Für die Gewinn- und Verlustrechnung wurde das Gesamtkostenverfahren gemäß § 275 Abs. 2 HGB gewählt. Angaben, die wahlweise in der Bilanz gemacht werden können, sind im Anhang gemäß § 284 Abs. 1 HGB aufgeführt. Es wurden für das Wasserwerk die Jahre 2020, 2021, 2022 abgeschlossen. Dadurch wurde eine Verzögerung der Jahresrechnung der Gemeinde für das Jahr 2022 verursacht.

Abfallgebührenkalkulation 2024

Die Kalkulation der Abfallgebühren 2024 stellt auf die Rechnungsergebnisse zum 16.10.2023 und der auf dieser Basis vorgenommenen Prognosen ab. Alle bis dahin eingegangenen Rechnungen wurden den Prognosen bzw. zur Ergebnisermittlung herangezogen.

Die Abfallgebühren für das Jahr 2024 entwickeln sich wie folgt:

Behältnis	Gebühr 2023	Gebühr 2024	Gebührenentwicklung
80-l-Tonne	140,00 €	184,00 €	+ 31,4 %
120-l-Tonne	160,00 €	204,00 €	+ 27,5 %
120-l-Tonne erm.	132,00 €	172,00 €	+ 30,3 %
240-l-Tonne	292,00 €	376,00 €	+ 28,8 %
1,1-cbm-Behälter	54,00 €	70,00 €	+ 29,6 %
70-l-Windelsäcke	3,00 €	3,00 €	0 %
120-l-Müllsäcke	6,00 €	7,00 €	+ 16,7 %

Die Abfallgebühren müssen für das Jahr 2024 zwischen 16,7 % und 31,4 % erhöht werden. Die Erhöhung der Gebühren wurde insbesondere durch die gestiegenen Preise für die Abfalltransport und -Verbrennung infolge Energiekrise sowie die Tarifierhöhungen für das Fachpersonal verursacht. Außerdem musste die aus den Vorjahren verbliebene Unterdeckung in der Kalkulation berücksichtigt werden.

Finanzielle Auswirkungen:

Einnahmen

Jahr	Haushaltsstelle	Betrag	davon	
			veranschlagt	Mehreinnahmen
Verwaltungshaushalt				
2024	7201.1121	1.268.300		278.596

Beschluss:

Der Gemeinderat beschließt die Abfallgebührenkalkulation 2024 und die folgende Änderungssatzung zur Gebührensatzung: (...)

§ 1

§ 5 Abs. 1 erhält folgende Fassung:

(1) Die Gebühr für die Abfallentsorgung im Bring- und Holsystem beträgt

- a) bei Abfuhr der Restmüllbehältnisse (14-tägig) einschließlich Abfuhr der Biobehältnisse (Abfuhrturnus laut AbfWSOsh) vierteljährlich für
 1. eine Müllnormtonne (80 l) 184,00 €
 2. eine Müllnormtonne (120 l) 204,00 €
 3. eine Müllnormtonne (120 l), ermäßigt 172,00 €
 4. eine Müllnormtonne (240 l) 376,00 €
- b) bei wöchentlicher bzw. mehrmaliger Abfuhr innerhalb einer Woche für:
 - einen Großbehälter (1.100 l) pro Leerung 70,00 €
- c) monatliche Miete für die Gestellung eines Großbehälters 7,00 €
- d) Verkauf von zusätzlichen Säcken:
 1. Windelsäcke (70 l) 3,00 €
 2. Müllsäcke (120 l) 7,00 €

§ 2

Diese Satzung tritt am 01.01.2024 in Kraft.

Abstimmung: 24:0

Neuausrichtung des Regionalen Bike-Sharing (MVV); Fortführung des Bike-Sharing

Das 2015 gestartete und seit 2018 auch in Oberschleißheim installierte Bike-Sharing-System „MVG Rad“ läuft Ende 2025 aus.

Der Landkreis München hat mit der Landeshauptstadt und weiteren Landkreisen im MVV-Raum sowie der Nordallianz intensiv an einer Neuausrichtung des Bike-Systems gearbeitet. Die bisherige Organisationsform mit einer Zweckvereinbarung zwischen Landeshauptstadt und Landkreis München wird als nicht weiter zweckdienlich erachtet; sie soll durch eine neue multilaterale Zweckvereinbarung ersetzt werden, die alle Kommunen, die am Mietrad teilhaben wollen, unterzeichnen müssen. Das Organisationsmodell wurde hierzu weiterentwickelt.

Der Landkreis München schließt sich der Zweckvereinbarung an, wird aber lt. Beschluss vom 17.10. nicht mehr die entstehenden Kosten für Anschaffung und Betrieb zur Hälfte tragen.

Kommunen, die bereits am MVG Rad beteiligt sind und einen nahtlosen Übergang zum neuen Mietrad-System wünschen, müssen die neue Zweckvereinbarung bis Ende Oktober unterzeichnen, um an der im Spätherbst beginnenden Ausschreibung zu partizipieren.

Für die Ausschreibung der Leistung gibt es ein Basis- sowie ein Erweiterungsgebiet.

Das Basisgebiet schließt alle Kommunen ein, welche sich bereits ab Q1 2025 dem neuen Mietradsystem anschließen möchten und fix vor der Ausschreibung wissen, wie viele Räder bestellt werden sollen. Ebenso können Kommunen, die bereits über das MVG Rad verfügen, als Basisgebiet einen lückenlosen Anschluss an das aktuelle MVG Rad gewährleisten.

Über das Pedelec-Sharing der NordAllianz im Rahmen des Förderprojekts „Klimaschutz durch Radverkehr“ ist die Gemeinde Oberschleißheim ohnehin Teil des Basisgebiets.

Auch als fahrradfreundliche Kommune und im Sinne der nachhaltigen Verkehrsentwicklung sowie aufgrund ihrer Nähe zur Landeshauptstadt München sollte die Gemeinde Oberschleißheim auch weiterhin Leihfahrräder im Rahmen des MVV Bikesharing für die öffentliche Nutzung für jedermann anbieten.

Die Zahl der Räder und Stationen kann – skaliert anhand der bisherigen Nutzungszahlen im bisherigen System MVG Rad – reduziert werden. Eine Erhöhung der Zahl der Räder ist im laufenden System möglich.

Zahl der Räder an den Stationen:

MVV-Bike-Sharing

	Bisher	Skalierung (Helmholz-Z.)	Neu
Helmholtz-Zentrum	8	8	6
Bahnhof	10	4	6
Veterinärstraße	10	2	4
Schloss	10	1	2
Flugwerft	8	0	0
Mittenheim	8	0	0
Summe	54		18

NordAllianz-Pedelec-Sharing

Bahnhof	4-8
Helmholtz	4-8
Schloss	2-3
LGL	2-3
Summe:	12-18

Der Umwelt- und Verkehrsausschuss empfiehlt dem Gemeinderat, die Zweckvereinbarung abzuschließen sowie auf Basis der aktuellen Kostenschätzung und vorbehaltlich der Mitfinanzierung des Landkreises München die Absichtserklärung ans Landratsamt München abzugeben mit dem Ziel der Teilhabe am MVV-Bikesharing (12-18 Räder an 4 Stationen) sowie Pedelec-Sharing (12-18 Räder an 4 Stationen).

Die Kosten werden im nichtöffentlichen Teil behandelt.

Beschluss:

Der Gemeinderat verschiebt die Beschlussfassung in Tagesordnungspunkt 3 des nichtöffentlichen Teils.

Abstimmung: 24:0

Busfahrten zum Friedhof Hochmutting

Der VdK Ortsverband Oberschleißheim bietet jeweils am Mittwoch Nachmittag für unsere älteren bzw. gehbehinderten Bürgerinnen und Bürger eine Fahrgelegenheit mit dem Gemeindebus zum Friedhof Hochmutting an. Die Fahrten durch Mitglieder des VdK werden ehrenamtlich durchgeführt.

Die Friedhofsfahrten finden Mittwoch Nachmittag (ganzjährig) statt. Die Haltestellen sind:

13.45 Uhr AWO Seniorenpark Oberschleißheim

13.50 Uhr Bürgerplatz

13.55 Uhr/14.00 Uhr Sliu-Brunnen, Hofkurat-Diehl-Straße

14.10 Uhr Kindergarten Freisinger Straße /Lustheim

Der Bus fährt bis zur neuen Aussegnungshalle.

Bei großem Andrang werden die Haltestellen nach Bedarf ein zweites und evtl. ein drittes Mal angefahren. Immer dann, wenn der Bus besetzt ist, fährt er nach Oberschleißheim zurück. Letzte Rückfahrt: 15.00 Uhr Rückfahrt vom Friedhof Hochmutting.

Änderungen beim Pass- und Ausweisrecht ab dem 01.01.2024

Ab dem 01.01.2024 gibt es folgende Veränderungen im Pass- und Ausweisrecht:

Die **Gebühr für Reisepässe** wird für Personen ab 24 Jahren von 60,00 € auf 70,00 € erhöht.

Personen, die noch einen Reisepass mit der geringeren Gebühr beantragen möchten, können online unter www.oberschleissheim.de einen Termin vereinbaren.

Ab dem 01.01.2024 dürfen weiterhin **keine Kinderreisepässe** mehr neu ausgestellt, verlängert oder aktualisiert werden. Bereits ausgestellte Kinderreisepässe bleiben bis zum Ablauf gültig.

Die Gültigkeit der Kinderreisepässe kann vorzeitig enden, wenn sich das Aussehen des Kindes stark verändert. In diesem Fall ist ein neues Ausweisdokument auch vor Ablauf der Gültigkeit zu beantragen.

Als Ausweisdokumente für Kinder (ab Säuglingsalter) kommen Personalausweise in Betracht, wenn nur Reisen innerhalb der EU geplant sind.

Werden Reisen auch außerhalb der EU (auch: Großbritannien) geplant, benötigt jedes Kind – wie auch die Eltern – einen regulären Reisepass.

Bei Fragen zu den neuen passrechtlichen Vorschriften steht Ihnen das Einwohnermeldeamt unter 089 / 315 613 0 oder per E-Mail an ewo@oberschleissheim.de gerne zur Verfügung.

Preise ab dem 01.01.2024

Personalausweis unter 24 Jahren	22,80 €
Personalausweis ab 24 Jahren	37,00 €
Reisepass unter 24 Jahren	37,50 €
Reisepass ab 24 Jahren	70,00 €



► Feiertagsregelung der Abfallabholung

Die Leerungen an den Feiertagen ändern sich wie folgt:

Weihnachten 2023

Die übliche Leerung vom: **erfolgt bereits am:**

Montag	25.12.2023	Samstag	23.12.2023
--------	------------	---------	------------

Die übliche Leerung vom: **erfolgt am:**

Dienstag	26.12.2023	Mittwoch	27.12.2023
Mittwoch	27.12.2023	Donnerstag	28.12.2023
Donnerstag	28.12.2023	Freitag	29.12.2023
Freitag	29.12.2023	Samstag	30.12.2023

Neujahr 2024 / Hl. Dreikönige 2024

Die übliche Leerung vom: **erfolgt am:**

Montag	01.01.2024	Dienstag	02.01.2024
Dienstag	02.01.2024	Mittwoch	03.01.2024
Mittwoch	03.01.2024	Donnerstag	04.01.2024
Donnerstag	04.01.2024	Freitag	05.01.2024
Freitag	05.01.2024	Montag	08.01.2024

Die übliche Leerung vom: **erfolgt am:**

Montag	08.01.2024	Dienstag	09.01.2024
Dienstag	09.01.2024	Mittwoch	10.01.2024
Mittwoch	10.01.2024	Donnerstag	11.01.2024
Donnerstag	11.01.2024	Freitag	12.01.2024
Freitag	12.01.2024	Samstag	13.01.2024



NACHRUF

Die Gemeinde Oberschleißheim trauert um **Monika Fabian**, die am 24. Oktober im Alter von 64 Jahren verstorben ist.

Monika Fabian war von 2001 bis 2021 Leiterin der Gemeindebücherei und hat sich in dieser Zeit bleibende Verdienste insbesondere im Bereich Leseförderung und Kultur erworben. Unvergessen sind ihre Leseabende rund um das Kulturgut Märchen.

Wir werden ihr stets ein ehrendes Andenken bewahren.

Markus Böck
Erster Bürgermeister



NACHRUF

Die Gemeinde Oberschleißheim trauert um **Emil Köbele**, der am 25. Oktober im Alter von 73 Jahren verstorben ist.

Emil Köbele war Träger der Bürgermedaille der Gemeinde Oberschleißheim. Er gehörte von 1996 bis 2014 dem Gemeinderat an und engagierte sich darüber hinaus vielfach im Orts- und Vereinsleben. Im Rahmen der Zukunftskonferenz für Oberschleißheim rief er 2006 den Vereinsstammtisch ins Leben. Ebenso veranstaltete er mehrere Benefiz-Abende zugunsten „Oberschleißheim hilft Oberschleißheim – Familien in Not“.

Die Gemeinde Oberschleißheim wird Emil Köbele stets ein dankbares und ehrendes Andenken bewahren.

Markus Böck
Erster Bürgermeister

▶ IMPRESSUM

Verantwortlich für Redaktion: Markus Böck (Erster Bürgermeister)

Herausgeber: Gemeinde Oberschleißheim, Freisinger Straße 15,
85764 Oberschleißheim, Telefon 089 / 31 56 13 35

Gesamtherstellung: Landkreis Anzeiger GmbH, Einsteinstr.,
85716 Unterschleißheim, Tel. 089 / 32 18 40-0, Fax 089 / 317 11 76

Anzeigen: Tel. 089 / 32 18 40-0

Verteilung: Zeitschriften Vertrieb München, Telefon 089 / 31 21 48 -1118

Zur Zeit gilt die Preisliste Nr. 01/01.01.2019

Grafik und Druck: Druck & Verlag Zimmermann, Einsteinstr. 4, 85716 Unterschleißheim

Der Oberschleißheimer erscheint monatlich und wird kostenlos an alle Haushalte, Geschäfte und Firmen im Gemeindegebiet Oberschleißheim verteilt. Durch Namen kenntlich gemachte Artikel geben nicht zwingend die Meinung der Redaktion wieder. Für unverlangt eingesandte Manuskripte und Bildbeiträge keine Gewähr. Eine Verwertung der Zeitung und aller in ihr enthaltenen Beiträge und Abbildungen, sowie aller Anzeigen, insbesondere durch Vervielfältigung oder Verbreitung, ist ohne vorherige schriftliche Genehmigung des Verlages unzulässig und strafbar.

Insbesondere ist eine Einspeicherung oder Verarbeitung der Inhalte in Datenbanken ohne Zustimmung des Verlages nicht zulässig.

Gutes tun zur Weihnachtszeit?

Unterstützen Sie den „Oberschleißheimer Tisch“!

Immer mehr Senioren mit kleiner Rente, Familien oder Einzelpersonen mit geringem Einkommen, Geflüchtete insbesondere aus der Ukraine und aus anderen Ländern suchen Hilfe beim „Oberschleißheimer Tisch“. Sie können die explodierenden Kosten für Lebensmittel, Wohnen und Heizung nicht mehr tragen. Zurzeit nutzen bei steigender Tendenz fast 200 Personen die Angebote des Tisches, davon sind 77 Kinder.

Die ehrenamtlichen Helfer holen gespendete Lebensmittel bei den Geschäften und landwirtschaftlichen Betrieben ab, sortieren die Ware und geben sie aus. Dazu kommt die Ergänzung des Angebots über den durch Spendengelder finanzierten Zukauf von Grundnahrungsmitteln.

Wenn Sie die wichtige Arbeit des „Oberschleißheimer Tisches“ mit einer Spende unterstützen wollen, dann gibt es dafür bei der Gemeinde und der Caritas Konten. Ganz besonders freuen würde sich das Team des Tisches über weitere ehrenamtliche Mitarbeiterinnen und Mitarbeiter, die bei der Ausgabe der Lebensmittel mithelfen könnten oder am Donnerstagnachmittag oder früh am Freitagvormittag beim Einholen der gespendeten Lebensmittel. Dringend gesucht werden auch weitere Märkte, Zwischenhändler oder Landwirte, die das Projekt regelmäßig mit Lebensmittelspenden unterstützen.

Informationen dazu erhalten sie bei Rudolf Frankl unter Tel. 01733558122 oder Frau Preuß von der Caritas (Alexandra Preuß, Tel. 089 32183221; E-Mail Alexandra.Preuss@caritasmuenchen.de)

Gemeinde Oberschleißheim, Gemeindekasse:

Kreissparkasse München-Starnberg

IBAN: DE21 7025 0150 0120 6704 84, BIC BYLADEM1KMS

Verwendungszweck: Spende Oberschleißheimer Tisch.

Caritas: Bank für Sozialwirtschaft, IBAN: DE 46 7002 0500 8850 0004 20

BIC: BFSWDE33MUE

Verwendungszweck: Spende Oberschleißheimer Tisch / Kst. 417734.

Erich Elsner



▶ Räumen und Streuen

Die Gemeinde weist auf die **Pflicht der Anlieger** hin, bei Schneefall bzw. Reif- und Eisglätte die Gehbahnen verkehrssicher zu halten und von Schnee zu befreien. Die versicherungsrechtliche Verantwortung liegt bei den Eigentümern bzw. den zur Nutzung dinglich Berechtigten. Bei Nichtbeachtung kann ein Bußgeld bis zu 5.000 Euro verhängt werden.

Die Räum- und Streupflicht gilt nach der gemeindlichen Verordnung wochentags von 7.00 bis 20.00 Uhr und an Sonn- und Feiertagen ab 8.00 Uhr. Die Gehbahnen sind vom Schnee zu räumen und mit abstumpfenden Mitteln wie Sand oder Splitt zu streuen. Salz sollte nicht mehr verwendet werden. Aus den im Gemeindegebiet aufgestellten Streubehältern können alle Bürger kostenlos Streugut entnehmen. Außerdem kann **Streugut in Kleinmengen (Eimer)** im Bauhof von Montag bis Freitag von 8.00 bis 12.00 Uhr abgeholt werden.

Den Text der „Verordnung über die Reinhaltung der öffentlichen Straßen und die Sicherung der Gehbahnen im Winter“ finden Sie unter www.oberschleissheim.de (Pfad Bürgerservice & Rathaus – Satzungen & Ortsrecht).

► **Aus der Gemeindebücherei**

Adventslesen zum Christkindlmarkt

Die Gemeindebücherei lädt zum Adventslesen ein: Im Rahmen des Christkindlmarktes am Sonntag, 17. Dezember liest das Büchereiteam ab 16.30 Uhr in der Bücherei besinnliche, nachdenkliche und heitere Texte zu Weihnachten.

Der Fleckerlteppich der MVO sorgt für eine stimmungsvolle musikalische Untermalung. Eine Voranmeldung ist nicht notwendig.



Bilderbuchkino

Die Gemeindebücherei lädt zum Bilderbuchkino ein: Die Illustrationen eines Bilderbuchs werden auf eine Leinwand projiziert und der Text dazu vorgelesen. So ergibt sich eine besondere Atmosphäre wie im Kino, die gerade für kleinere Kinder eine schöne Möglichkeit darstellt, Bilderbücher kennenzulernen.

Am 21. Dezember um 17 Uhr lesen wir „Wie das Christkind fast Weihnachten verschlafen hat“ (Carlsen Verlag, ab ca. 2 Jahre) und „Lieselotte Weihnachtskuh“ (S. Fischer Verlag, ab ca. 4 Jahre).

Die Teilnahme ist kostenlos, Anmeldung per Telefon (089 375065914), E-Mail (buecherei@oberschleissheim.de) oder persönlich bei uns in der Gemeindebücherei!



Weihnachtsschließung

Die Gemeindebücherei ist in den Weihnachtsferien von 27.12.2023 – 05.01.2024 geschlossen. Leihfristen werden automatisch verlängert.

Nachbarschaftshilfe Oberschleißheim e. V.
Warum denn in die Ferne spenden ...

Seit mehr als 50 Jahren ist die Nachbarschaftshilfe für die Bürgerinnen und Bürger Oberschleißheims in ganz unterschiedlichen Lebenslagen schnell und unbürokratisch mit Hilfe und Beratung da: Viele junge Familien schätzen die Betreuung ihrer Kinder, sei es durch die Kinderkrippe, Tagesmütter oder Mittagsbetreuung an den Grundschulen. Auch die Eltern-Kind-Gruppen und Flohmärkte werden gerne besucht. 200 Haushalte freuen sich über Hilfe im Alltag. Darüber hinaus gibt es für Senioren wöchentlich einen Treffpunkt bei Kaffee und Kuchen, Gymnastik und Kreistanz, 2x pro Woche einen preiswerten Mittagstisch und weitere gesellige Angebote wie Singen, Kegeln oder Ausflüge.

Zudem bietet die Nachbarschaftshilfe eine zertifizierte Schuldnerberatung und eine Diabetiker-Selbsthilfegruppe an.

Ihre Nachbarschaftshilfe agiert vertrauensvoll für Sie vor Ort. Damit auch weiterhin ein so vielfältiges Angebot zur Verfügung steht, sind jederzeit aktive Mitwirkende und finanzielle Unterstützung (Kreissparkasse MSE, IBAN: DE17 7025 0150 0120 6736 60) für die aktuellen und neuen Projekte willkommen.

Ihre Spende kommt garantiert den gewünschten Bereichen zu Gute.

Allen aktiven und passiven Helfern herzlichen Dank für die Unterstützung!



Grundschüler freuen sich über Biobrotboxen

In den ersten Klassen der Grundschule in der Parksiedlung freuten sich die Schüler/innen über die Biobrotbox der Münchener Hopfisterei, die den Kindern in Anwesenheit des Bürgermeisters Markus Böck überreicht wurde. Anschließend genossen alle zusammen ein gesundes Frühstück, um wertvolle Energie für den Schultag zu haben.



Komm zu uns ins Team in Oberschleißheim als

- Verkaufsberater
- Store Manager

für Pferdeprodukte (mlwld)

Rückfragen gerne an:
hr@ridersdeal.com

Mehr Infos zu den Stellen:
www.RidersDeal.com/jobs



Riders Deal

Nachbarschaftshilfe Oberschleißheim e. V.

Angebote im Dezember 2023

JUNGE FAMILIEN

Bitte beachten Sie unsere Schließzeiten zu Weihnachten vom 22.12.2023 bis 07.01.2024. Am 08.01. 2024 sind wir wieder für Sie da. Wir wünschen allen eine schöne Advents- und Weihnachtszeit und einen guten Start ins Neue Jahr 2024!

Familienhilfe

Neu: Spielzeugbasar im Bürgerhaus

Annahme: Freitag, 08.12.2023 von 10.00 bis 12.00 Uhr und von 16.00 bis 18.00 Uhr

Verkauf: **Samstag, 09.12.2023 von 10.00 bis 13.00 Uhr**

Rückgabe: Samstag, 09.12.2023 von 18.00 bis 19.00 Uhr

Familienhilfe

Montag bis Donnerstag jeweils 9.00-12.00 Uhr

Information erhältlich unter 089 9731 3892

Kindertagespflege

Beratung und Vermittlung jeweils freitags 9.00-11.30 Uhr, Tel. 089 9731 3896

„Gemeinsam ins Leben“

Information jeweils dienstags 10.00-12.00 Uhr, Tel. 089 9731 3892

Spielgruppen „Schleißheimer Wichtelbände“

Neuzugänge willkommen!

kleine Wichtel (3 Monate - 1 Jahr): freitags 9.00-10.00 Uhr, Gemeindefsaal der evangelischen Kirche, Lindenstr. 4

große Wichtel (ca.1-2 Jahre): freitags 10.15-11.30 Uhr, Gemeindefsaal der evangelischen Kirche, Lindenstr. 4

Wichtelgarten (2-4 Jahre): donnerstags 15.45-17.00 Uhr, Ort nach Vereinbarung (wechselnde Spielplätze)

jeweils in Begleitung ihrer Eltern, Anmeldung unter wichtelbande-osh@gmx.de

SENIOREN

Seniorenhilfe (Vermittlung von „Haushaltsnahen Dienstleistungen“ und „Alltagsbegleitung“, ebenso Einkaufs- und Besorgungsdienste) findet unter Einhaltung der vorgeschriebenen Hygiene- und Abstandsregeln statt. Nähere Auskünfte erhalten Sie Mo bis Do von 9.00 bis 12.00 Uhr unter Tel. 089 9731 3892, E-Mail seniorenhilfe@nbh-osh.de.

Rat und Hilfe für pflegende Angehörige

bei der Außensprechstunde der Fachstelle für pflegende Angehörige (Landkreis München), individuelle Terminvereinbarung bei Frau Christine Erdinger unter Tel. 089 6221 2128.

Seniorentreffen

montags 14.00-17.00 Uhr, im 1. Stock des Bürgerhauses. **04.12. Nikolausfeier, 18.12. Weihnachtsfeier**, Tel. Anmeldung unter 315 1210 bei Frau Hoisl erforderlich. Sie erteilt Ihnen gerne weitere Auskünfte. Fahrdienst nach Bedarf möglich, nicht am 25.12.23 und 01.01.24.

Suppenratsch

freitags 12.00-13.30 Uhr, im 1. Stock des Bürgerhauses. Nur nach Anmeldung bis Mittwoch davor unter Tel. 089 315 1210 bei Frau Hoisl. Fahrdienst nach Bedarf möglich.

Gemeinsamer Mittagstisch

Genießen Sie frisch zubereitete Hausmannskost in geselliger Runde jeweils mittwochs um 12.30 Uhr, im 1. Stock des Bürgerhauses, **am 20.12. Weihnachtessen**, nur nach Anmeldung bis Montag davor bei Frau Teofilovic unter Tel. 089 315 2160 oder Fr. Rieger unter Tel. 315 5748, Fahrdienst möglich. Entfällt am 27.12.2023 und 03.01.2024



Singkreis

Probe am 06.12. im Bürgerzentrum, 1. Stock, 13.45-15.00 Uhr. 04.12. Nikolausfeier und 18.12. Weihnachtsfeier im Seniorencafé, jeweils ab 14 Uhr. Am **14.12. um 15 Uhr Adventssingen im AWO Seniorenpark**, Prof.-Otto-Hupp-Str. 30. Nähere Auskünfte erteilt Frau Müller unter 089 3153157.

Hilfe beim Smartphone

Neuer Kurs ab 08.01.2024, 5x jeweils montags um 14.45 Uhr, im Büro der Nachbarschaftshilfe, Theodor-Heuss-Str. 29, 1. Stock (über den Neuen Bürgerstuben), Anmeldung unter Tel. 089 9731 3890 wegen Schließzeiten bis 21.12.2023 möglich.

Ausflug in kleiner Gruppe

Samstag, 09.12.2023, Ausflug zum Adventsmarkt am Schaffhof in Freising, Kaffeepause, Abfahrt 13.00 Uhr am Bürgerplatz, Anmeldung unter Tel. 089 9731 3890.

Kegeln

Donnerstag, 07.12.2023 um 14.00 Uhr in der Kegelbahn im Bürgerhauskeller, auf Grund begrenzter Teilnehmerzahl Anmeldung erforderlich unter Tel. 089 315 1210 (Fr. Hoisl).

Tanz Dich fit mit internationaler Folklore

am 07.12. und 14.12.2023 von 10.30 bis 12.00 Uhr (Gruppe 1) und 12.15-13.45 Uhr (Gruppe 2) im Pfarrsaal St. Wilhelm, ohne Anmeldung, entfällt am 21.12., 28.12. 2023 und am 04.01.2024.

Ausgleichsgymnastik „Bewegung trotz(t) Alter“

dienstags 9.00-10.00 Uhr (Pfarrsaal St. Wilhelm), bitte eigene Matte mitbringen!

dienstags 10.15-11.15 Uhr (Pfarrsaal St. Wilhelm), Gymnastik im Sitzen.

Neu – noch Plätze frei:

dienstags 11.30-12.30 Uhr (Pfarrsaal St. Wilhelm), für Senioren mit Beeinträchtigungen

ohne Anmeldung, nicht in den Schulferien

WEITERE ANGEBOTE

Schuldner- und Insolvenzberatung in Kooperation mit AWO Kreisverband München Land e.V.

Jeweils mittwochs 9.00-16.00 Uhr und donnerstags 16.00-20.00 Uhr Telefonische Anmeldung nötig 089 9731 3895 (NBH, Theodor-Heuss-Str. 29, OSH) bzw. Mo-Do 9-17 Uhr, Fr 9-14 Uhr unter 089 672087 176 (AWO, Balanstr. 55, München).

Diabetiker-Selbsthilfegruppe

Freitag 08.12., 12.00-15.00 Uhr, Weihnachtsfeier in den Neuen Bürgerstuben, Anmeldung bei Leitung Frau Edith Bernhard, bernhard.edith@gmx.de

Nähere Informationen zu den Angeboten:

Nachbarschaftshilfe Oberschleißheim e.V.

Geschäftsstelle: Theodor-Heuss-Str. 29 (1. Stock)

Dienstag und Freitag 9.00-11.00 Uhr, Donnerstag 16.00-18.00 Uhr

Telefon 089-973 13 890 und Fax 089-973 13 899

Internet: www.nbh-osh.de, E-Mail: info@nbh-osh.de

**Die nächste Ausgabe der
Oberschleißheimer Gemeindenachrichten
erscheint am Montag, 8. Januar 2024.**

Anzeigenschluss ist Montag, 11. Dezember 2023.

Telefon 089 / 32 18 40-0

Abfallkalender 2024

Tonnenentleerung Oberschleißheim nach Straßen

Die Entleerungen für Rest- und Biomüll erfolgen im 14-tägigen Rhythmus.

Von Mai bis einschließlich September 2024 erfolgt die Abfuhr für Biomüll wöchentlich.

Straßenname	Restmüll	Biomüll
Am Birkenschlag	Montag (gerade KW)	Donnerstag (ungerade KW)
Am Fohlgarten	Montag (ungerade KW)	Donnerstag (gerade KW)
Am Frauenfeld	Montag (ungerade KW)	Donnerstag (gerade KW)
Am Gänsbach	Montag (gerade KW)	Donnerstag (ungerade KW)
Am Glasanger	Montag (ungerade KW)	Donnerstag (gerade KW)
Am Hofgarten	Freitag (gerade KW)	Donnerstag (ungerade KW)
Am Isarbach	Montag (ungerade KW)	Donnerstag (gerade KW)
Am Jägerviertel	Montag (gerade KW)	Donnerstag (ungerade KW)
Am Margaretenanger	Montag (ungerade KW)	Donnerstag (gerade KW)
Am Michaelianger	Montag (ungerade KW)	Donnerstag (gerade KW)
Am Ried	Montag (ungerade KW)	Donnerstag (gerade KW)
Am Schäferanger	Montag (ungerade KW)	Donnerstag (gerade KW)
Am Stichlgartl	Freitag (ungerade KW)	Donnerstag (gerade KW)
Am Stutenanger	Montag (ungerade KW)	Donnerstag (gerade KW)
Amlingweg	Montag (gerade KW)	Donnerstag (ungerade KW)
Amselweg	Freitag (gerade KW)	Donnerstag (ungerade KW)
Angelwiese	Montag (ungerade KW)	Donnerstag (gerade KW)
August-Graßl-Weg	Montag (ungerade KW)	Donnerstag (gerade KW)
August-Schmaus-Straße	Freitag (gerade KW)	Donnerstag (ungerade KW)
Baderstraße	Montag (gerade KW)	Donnerstag (ungerade KW)
Bahnhofplatz	Freitag (gerade KW)	Donnerstag (ungerade KW)
Bahnhofstraße	Freitag (gerade KW)	Donnerstag (ungerade KW)
Bergl	Freitag (gerade KW)	Donnerstag (ungerade KW)
Bernd-Isemann-Weg	Montag (gerade KW)	Donnerstag (ungerade KW)
Blumenstraße	Freitag (ungerade KW)	Donnerstag (gerade KW)
Bonselsweg	Montag (gerade KW)	Donnerstag (ungerade KW)
Bruckmannring	Montag (gerade KW)	Donnerstag (ungerade KW)
Dachauer Straße	Montag (gerade KW)	Donnerstag (ungerade KW)
Dr.-Hofmeister-Straße	Freitag (ungerade KW)	Donnerstag (gerade KW)
Effnerstraße	Freitag (gerade KW)	Donnerstag (ungerade KW)
Eichenstraße	Freitag (gerade KW)	Donnerstag (ungerade KW)
Eigenheimstraße	Freitag (ungerade KW)	Donnerstag (gerade KW)
Elsternweg	Freitag (gerade KW)	Donnerstag (ungerade KW)
Erlenweg	Montag (gerade KW)	Donnerstag (ungerade KW)
Ernst-Schneider-Weg	Montag (gerade KW)	Donnerstag (ungerade KW)
Ernst-Udet-Straße	Freitag (gerade KW)	Donnerstag (ungerade KW)
Fansanerie (Forstamt)	Montag (gerade KW)	Donnerstag (ungerade KW)
Feierabendstraße	Montag (gerade KW)	Donnerstag (ungerade KW)
Ferdinand-Schulz-Allee	Freitag (gerade KW)	Donnerstag (ungerade KW)
Finkenweg	Freitag (gerade KW)	Donnerstag (ungerade KW)
Föhrenstraße	Freitag (ungerade KW)	Donnerstag (gerade KW)
Frank-Behrens-Straße	Montag (ungerade KW)	Donnerstag (gerade KW)
Freisinger Straße	Freitag (gerade KW)	Donnerstag (ungerade KW)
Gartenstraße	Freitag (ungerade KW)	Donnerstag (gerade KW)
Georg-Neuhäusler-Weg	Montag (ungerade KW)	Donnerstag (gerade KW)
Gertrud-Weinhold-Weg	Montag (ungerade KW)	Donnerstag (gerade KW)
Hackerstraße	Montag (gerade KW)	Donnerstag (ungerade KW)
Haselsbergerstraße	Freitag (ungerade KW)	Donnerstag (gerade KW)
Haymannstraße	Montag (ungerade KW)	Donnerstag (gerade KW)
Hein-Neufeld-Straße	Montag (ungerade KW)	Donnerstag (gerade KW)
Heinz-Katzenberger-Straße	Montag (ungerade KW)	Donnerstag (gerade KW)
Hicklstraße	Freitag (gerade KW)	Donnerstag (ungerade KW)

Bitte beachten Sie, dass es in Wochen mit Feiertagen zu Verschiebungen der Abhol tage kommen kann. Änderungen werden im Gemeindeblatt, im Internet sowie an den Anschlagtafeln bekannt gegeben. Dieser Abfuhrplan gilt nicht für die 1,1 m³ Restmüllbehälter.

Für Fragen oder Beschwerden gibt es die von Montag bis Freitag zwischen 8 – 17 Uhr besetzte Hotline des Entsorgers: Tel.: 08165 / 9 08 78 00.



Abfallkalender 2024

Tonnenentleerung Oberschleißheim nach Straßen

Die Entleerungen für Rest- und Biomüll erfolgen im 14-tägigen Rhythmus.

Von Mai bis einschließlich September 2024 erfolgt die Abfuhr für Biomüll wöchentlich.

Straßenname	Restmüll	Biomüll
Hirschplanallee	Montag (ungerade KW)	Donnerstag (gerade KW)
Hirtwiese	Montag (ungerade KW)	Donnerstag (gerade KW)
Hochmutting	Freitag (gerade KW)	Donnerstag (ungerade KW)
Hochmuttinger Straße	Freitag (gerade KW)	Donnerstag (ungerade KW)
Hofkurat-Diehl-Straße	Freitag (ungerade KW)	Donnerstag (gerade KW)
Holzackerstraße	Freitag (gerade KW)	Donnerstag (ungerade KW)
Ignaz-Günther-Weg	Montag (gerade KW)	Donnerstag (ungerade KW)
Jahnstraße	Freitag (gerade KW)	Donnerstag (ungerade KW)
Jakob-Gollwitzer-Weg	Montag (ungerade KW)	Donnerstag (gerade KW)
Julius-Kugler-Straße	Montag (gerade KW)	Donnerstag (ungerade KW)
Kalterbachweg	Montag (gerade KW)	Donnerstag (ungerade KW)
Kalthausenweg	Montag (gerade KW)	Donnerstag (ungerade KW)
Kapellenweg	Freitag (gerade KW)	Donnerstag (ungerade KW)
Keltenweg	Montag (ungerade KW)	Donnerstag (gerade KW)
Klosterwiese	Montag (ungerade KW)	Donnerstag (gerade KW)
Kreuzstraße	Freitag (gerade KW)	Donnerstag (ungerade KW)
Lehrer-Wittmann-Straße	Freitag (ungerade KW)	Donnerstag (gerade KW)
Lerchenweg	Freitag (gerade KW)	Donnerstag (ungerade KW)
Lilienthalstraße	Freitag (gerade KW)	Donnerstag (ungerade KW)
Lindenstraße	Freitag (ungerade KW)	Donnerstag (gerade KW)
Lodershamweg	Montag (ungerade KW)	Donnerstag (gerade KW)
Ludwig-Thoma-Straße	Freitag (ungerade KW)	Donnerstag (gerade KW)
Max-Gaul-Weg	Montag (ungerade KW)	Donnerstag (gerade KW)
Meisenweg	Freitag (gerade KW)	Donnerstag (ungerade KW)
Mittenheim	Montag (gerade KW)	Donnerstag (ungerade KW)
Mittenheimer Straße (Nord)	Montag (gerade KW)	Donnerstag (ungerade KW)
Mittenheimer Straße (Süd)	Freitag (ungerade KW)	Donnerstag (gerade KW)
Moosachweg	Montag (ungerade KW)	Donnerstag (gerade KW)
Moosweg	Montag (gerade KW)	Donnerstag (ungerade KW)
Pfarrer-Kranz-Straße	Montag (gerade KW)	Donnerstag (ungerade KW)
Prof.-Otto-Hupp-Straße	Montag (ungerade KW)	Donnerstag (gerade KW)
Quidenusweg	Montag (gerade KW)	Donnerstag (ungerade KW)
Raiffeisenweg	Montag (gerade KW)	Donnerstag (ungerade KW)
Ringstraße	Montag (gerade KW)	Donnerstag (ungerade KW)
Ritter-von-Müller-Straße	Freitag (ungerade KW)	Donnerstag (gerade KW)
Robert-Raudner-Straße	Montag (ungerade KW)	Donnerstag (gerade KW)
Rotdornstraße	Freitag (ungerade KW)	Donnerstag (gerade KW)
Ruffinistraße	Montag (ungerade KW)	Donnerstag (gerade KW)
Sandgrube	Montag (ungerade KW)	Donnerstag (gerade KW)
Sonnenstraße	Montag (gerade KW)	Donnerstag (ungerade KW)
Schnepfenweg	Montag (gerade KW)	Donnerstag (ungerade KW)
Schönleutnerstraße	Freitag (gerade KW)	Donnerstag (ungerade KW)
Schwabmayrstraße	Montag (ungerade KW)	Donnerstag (gerade KW)
St.-Hubertus-Straße	Montag (gerade KW)	Donnerstag (ungerade KW)
St.-Margarethen-Straße	Montag (gerade KW)	Donnerstag (ungerade KW)
Tannenstraße	Freitag (gerade KW)	Donnerstag (ungerade KW)
Theodor-Heuss-Straße	Montag (ungerade KW)	Donnerstag (gerade KW)
Theoder-Körner-Straße	Freitag (ungerade KW)	Donnerstag (gerade KW)
Wagneranger	Montag (gerade KW)	Donnerstag (ungerade KW)
Weidenweg	Montag (gerade KW)	Donnerstag (ungerade KW)
Wilhelmshof	Freitag (gerade KW)	Donnerstag (ungerade KW)
Zeppelinstraße	Freitag (gerade KW)	Donnerstag (ungerade KW)

Bitte beachten Sie, dass es in Wochen mit Feiertagen zu Verschiebungen der Abholtag kommen kann. Änderungen werden im Gemeindeblatt, im Internet sowie an den Anschlagtafeln bekannt gegeben. Dieser Abfuhrplan gilt nicht für die 1,1 m³ Restmüllbehälter.

Für Fragen oder Beschwerden gibt es die von Montag bis Freitag zwischen 8 – 17 Uhr besetzte Hotline des Entsorgers: Tel.: 08165 / 9 08 78 00.



ABFALLTRENNUNG, WERTSTOFFE, RECYCLING



Für die **Trennung von Wertstoffen** stehen der **Wertstoffhof** sowie die Glas- und Papierbehälter auf den **Wertstoffinseln** im Gemeindegebiet zur Verfügung.

Für **Verpackungen** aus Kunststoff, Weißblech, Alu und Getränkekartons gibt es die

Sammlung im „**gelben Sack**“ (siehe unten).

Die **Einwurfzeiten** bei den Containern der Wertstoffinseln sind: **werktags 8.00 bis 19.00 Uhr**.

Bitte nehmen Sie Rücksicht auf die Anwohner und beachten Sie diese Zeiten!

Informationen zu **Rest-/Biomüllgefäßen** erhalten Sie im Rathaus.

Restmüllsack/Windelsack: Bei **einmaligem, hohem Restmüllanfall** bzw. vielen **Windeln**.



Gelbe Säcke

Sie dienen für **Verpackungsmaterialien, Abholung durch Remondis**.

Bei Beschwerden:

Tel. 0800-12 23 255

E-Mail: ds.muenchen@remondis.de

(Die Sammlung ist lt. Gesetz privat, außerhalb der öffentl. Entsorgung organisiert.)

Gelbe Säcke kann man im Rathaus, im Hit-Einkaufshaus und im Schreibwaren Zarjany abholen.

Standorte der Wertstoffinseln

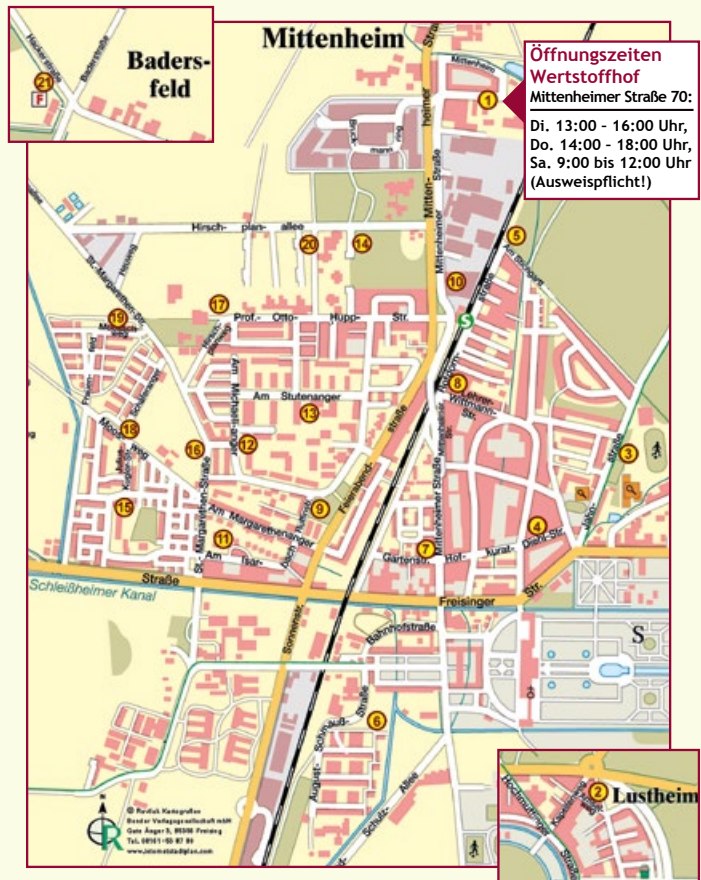

Öffnungszeiten Wertstoffhof
Mittenheimer Straße 70:
Di. 13:00 - 16:00 Uhr,
Do. 14:00 - 18:00 Uhr,
Sa. 9:00 bis 12:00 Uhr
(Ausweispflicht!)

Abholungstage 2024 (Feiertagsregelungen beachten!)

Mi 03.01., Di 16.01., Di 30.01., Di 13.02., Di 27.02., Di 12.03., **Mo 25.03.**, Di 09.04., Di 23.04.,
Di 07.05., **Mi 22.05.**, Di 04.06., Di 18.06., Di 02.07., Di 16.07., Di 30.07., Di 13.08., Di 27.08.,
Di 10.09., Di 24.09., Di 08.10., Di 22.10., Di 05.11., Di 19.11., Di 03.12., **Mo 16.12.**, Di 31.12.

Abholungstage 2024 – Lustheim und Badersfeld (Feiertagsregelungen beachten!)

Di 02.01., Mo 15.01., Mo 29.01., Mo 12.02., Mo 26.02., Mo 11.03., **Sa 23.03.**,
Mo 08.04., Mo 22.04., Mo 06.05., **Di 21.05.**, Mo 03.06., Mo 17.06., Mo 01.07.,
Mo 15.07., Mo 29.07., Mo 12.08., Mo 26.08., Mo 09.09., Mo 23.09., Mo 07.10.,
Mo 21.10., Mo 04.11., Mo 18.11., Mo 02.12., Mo 16.12., Mo 30.12.

*Informationen zu **Rest-/Biomüllgefäßen** erhalten Sie im Rathaus

***Restmüllsack/Windelsack:** Bei **einmaligem, hohem Restmüllanfall**
bzw. vielen **Windeln**

Nähere Informationen im Rathaus



Abfalltrennung

Wertstoffhof, Mittenheimer Straße 70

Öffnungszeiten: Dienstag 13 bis 16 Uhr, Donnerstag 14 bis 18 Uhr, Samstag 9 bis 12 Uhr.

Bitte **Ausweis oder Nutzungsberechtigung** bereit halten, da Zutritt nur für Oberschleißheimer Bürger/innen! Bitte erkundigen Sie sich vorher telefonisch wegen der abzugebenden Mengen und der Sortenreinheit. Ytong, Rigips und Bauschutt müssen ohne Anhaftungen abgegeben werden.

Bei starkem Andrang kann bereits ¼ Stunde vor Betriebsende die Zufahrt geschlossen werden.

An Feiertagen, Faschingsdienstag, Heiligabend und Silvester bleibt der Wertstoffhof geschlossen.

Abgabe von verwertbaren Abfällen in haushaltsüblichen Mengen (kein Gewerbe!):

Verpackungen („Grüner Punkt“), **Mischpapier, Kartonagen und Pappe, Druck-erzeugnisse** (Zeitungen, Zeitschriften, Kataloge), **Altkleider, Kühlgeräte, Elektroschrott, Metallschrott, Gartenabfälle, Sperrmüll**). Bei **Bauschutt** gilt eine **Mengenbegrenzung von 20 Litern** pro Haushalt und Anliefertag!

Autoreifen werden NICHT angenommen.

Sperrmüll

Die Entsorgung von Sperrmüll ist sehr teuer. „**Sperrig**“ bedeutet, dass es sich um Abfall handelt, der **aufgrund der Größe nicht in die Mülltonne** passt – **kein Restmüll!**

Nur 1 m³ pro Anliefertag. Eine Sperrmüll-Abholung erfolgt auf Anforderung mit Formblatt gegen eine Servicegebühr (**maximal 1x pro Jahr und Haushalt**): Keine Haushaltsauflösungen!

Problemabfälle

Giftmobil: Einmal im Monat, **BÜRGERPLATZ, 15.30 bis 16.30 Uhr,**

Mittwoch: 24.01., 28.02., 27.03., 24.04., 22.05., 26.06., 24.07., 28.08., 18.09., 16.10., 13.11., 11.12.

Übergeben Sie Problemabfälle direkt dem Giftmobilpersonal!

Max. 25 l oder 25 kg pro Haushalt.

Eingeschränkte Vorsammlung im Wertstoffhof am letzten Donnerstag im Monat. Hier werden **nur haushaltsübliche Stoffe**

(z. B. Spraydosen, Altlacke, Lösemittel) angenommen.

***Nur an diesen Tagen Annahme von Asbestzement und künstlichen Mineralfasern (in Folie verpackt!)**

***Alte Medikamente** können zum Hausmüll gegeben werden (Zugriff von Kindern verhindern!)

***Dispersionsfarben** sind keine Problemabfälle. Sie gehören – **nur eingetrocknet** – in den Hausmüll!



Bei Fragen oder Problemen wenden Sie sich bitte an Ihre Gemeindeverwaltung, **Telefon 315 613-20 und -46.**

Kranken- und Altenpflegeverein Oberschleißheim e.V.

Angebote im Dezember 2023

Kranken- und Altenpflegeverein Oberschleißheim e.V.

Geschäftsstelle: Haselsbergerstraße 9, Dachgeschoss
 Tel. 32 83 64 15, Mobil 0176 / 80 51 79 89
 Bürozeiten: Mo. 13.00 – 16.30 Uhr, Mi. 9.00 – 12.00 Uhr
 E-Mail: kontakt@kapverein.de, Internet: www.kapverein.de
 Die Vorsitzende des Vereins – Frau Gönke Klar – erreichen Sie unter:
 Telefon: 089 / 315 944 44 – E-Mail: klar@kapverein.de
 Die Geschäftsführung – Frau Inga Lemke – erreichen Sie unter:
 Telefon: 0176 8125 1930 – E-Mail: lemke@kapverein.de

Neue Angebote: Miteinander – füreinander

Immer montags 16.00 – 17.30 Uhr im Pfarrsaal Patrona Bavariae
 04.12.2023: Wir singen zusammen mit Gönke Klar
 11.12.2023: Turnen – Tanzen – Bewegung (auch für dementiell Erkrankte – gerne mit oder ohne Begleitung) mit Karin Valenta
 18.12.2023: Beratung rund um den Verein und zu allen pflegerelevanten Themen mit Gönke Klar, Annita Sterr oder Ingeborg Memmel-Offtermatt
 Entfällt im Dezember: Gesellschaftsspiele mit Inga Lemke
 Wir freuen uns über Ihre telefonische Anmeldung unter: 0176 8125 1930.
 Gerne können Sie auch ganz spontan zu den Treffen kommen.

Unsere Betreuungsangebote

- **Fahrdienst** durch die Vereinhelfer/innen
 Besorgungen, Fahrten zu Arzt- bzw. Therapieterminen im Umkreis von Ober-/Unterschleißheim, Garching, Eching und Feldmoching, in Ausnahmefällen zur Tagesklinik München-Nord, nach Dachau und zur Radiologie nach Moosach. Für Dachau und Moosach gilt: jeweils nur eine Hin- bzw. Rückfahrt.
- **Demenz- und Alltagshilfe:** Betreuungen durch Helferinnen und Helfer sind auf Wunsch möglich.
- **Besuche** sind nur nach Voranmeldung möglich.

Vereinhelfer/innen – Fahrdienst:

Montag:	Herr T. Adam	Tel. 0177 9222 342 (als Ersatz für A. Adam)
Dienstag:	Herr H. Wutscher	Tel. 315 18 58
Mittwoch:	Frau M. Phillips	Tel. 0163 6277 622
Donnerstag:	Frau J. Müller	Tel. 320 44 18 (als Ersatz für Frau E. Neudert)
Freitag:	Frau S. Friedmann	Tel. 315 44 55
Koordination:	Frau S. Kappl	Tel. 470 54 26

Anmeldungen für Fahrten bitte **frühzeitig** (am besten 2-5 Tage im Voraus) bei den betreffenden Helfern/innen. Bitte beachten Sie: Fahrten nur zwischen 9.00 und 16.00 Uhr. Falls ein/e Helfer/in nicht erreichbar ist oder besondere Fragen bestehen, bitte die **Koordinatorin** anrufen.

Pflegeberatungen (§ 37 SGB XI)

Frau **Annita Sterr** und Frau **Ingeborg Memmel-Offtermatt** stehen für Pflegegeldempfänger zum Zwecke der Beratung zur Verfügung. Sie besuchen Sie zur Sicherung der Qualität Ihrer Pflege, wie von den Kassen vorgesehen: Bei den Pflegegraden 2 und 3 sind Besuche halbjährlich, bei den Graden 4 und 5 vierteljährlich erforderlich. **Anmeldungen über die Geschäftsstelle.**

Oberschleißheimer Demenz- und Alltagshilfe

Anmeldungen für neue Betreuungen werden über die Geschäftsstelle des Vereins entgegengenommen. Gespräche zur Aufnahme von Helfereinsätzen führen **Frau Annita Sterr** und **Frau Karin Valenta** als Einsatzleiterinnen. Für sonstige Fragen zu Demenz und Pflege steht **Frau Annita Sterr** als Ansprechpartnerin zur Verfügung.

Kontakt-Telefon: „gut verbunden“

Das Kontakt-Telefon bietet weiterhin für alle Oberschleißheimer Bürgerinnen und Bürger die Möglichkeit, mit dem Kranken- und Altenpflegeverein in Verbindung zu treten. Unser Kontakt-Telefon führt Frau **Heidemarie Lindh**; sie ist am Montag und Donnerstag nachmittags erreichbar (Festnetz: 79 03 24 70, Mobilfunk: 0176 62 12 81 55). Ihre Anliegen werden stets vertraulich behandelt.

Termine:

- **Geführte Angehörigengruppe von Demenz-Patienten:**
Treffen am Dienstag, 19.12.2023, 14.30 – 16.30 Uhr im Pfarrsaal MPB.

► Wir treffen uns im WIR – Termine im Dezember 2023

Schachtreff: jeden Mittwoch 17.00 – 21.00 Uhr
Strick- und Häkeltreff: jeden Dienstag ab 18.00 Uhr
Spieletreff: jedem 1. Donnerstag im Monat
Malen für Kinder (6 – 12 Jahre):
 Mittwoch, **20.12.2023** um 14.30 Uhr
Kaffee-Treff:
 Donnerstag, **14.12.2023** um 14.00 Uhr
Ansprechpartner: Theresia Maier
WIR Am Stutenanger 6
Mail: sozialestadt@oberschleissheim.de

Nachbarschaftshilfe Oberschleißheim e. V.

Smartphone-Kurs für Senioren

Lernen Sie die neue Technologie Ihres Handys zu nutzen – es ist einfacher als Sie denken! Der Kurs vermittelt Ihnen in nur 5 Terminen die Grundfunktionen Ihres Gerätes, den Umgang mit WhatsApp, App Store, und diversen Apps, sowie das Nutzen der Kamera und Versenden von Fotos. Starten Sie mit uns im neuen Jahr. Wir treffen uns immer montags ab einschließlich 08.01.2024 um 14.45 Uhr im Büro der Nachbarschaftshilfe Oberschleißheim e.V., Theodor-Heuss-Str. 29, 1. Stock (über den Neuen Bürgerstuben). Über unseren Außenaufzug ist der Zugang barrierefrei. Die Kursgebühr beträgt 10 €. Nähere Informationen und Anmeldung über unser Büro unter Tel. 089 97313890 oder per E-Mail an info@nbh-osh.de.

► Dachauer Moos Verein: Ein Buch zum Jubiläum

Anlässlich des Jubiläums im Jahr 2020 hat der Verein Dachauer Moos ein schönes Buch „Das Dachauer Moos – Landschaft im Wandel“ herausgegeben. Die Mitgliedsgemeinden haben dieses 240 Seiten starke, mit weit über 300 Fotos, Grafiken und historischen Karten illustrierte Werk über ihre Mitgliedsbeiträge finanziert. Auch interessierte Bürger können es bei der Gemeinde Oberschleißheim an der Kasse im Rathaus gegen einen Unkostenbeitrag von 10 Euro erwerben.



SCHLOSSEREI & METALLVERARBEITUNG

Wir planen,
 projektieren
 & fertigen
 für Sie:

Metallbauarbeiten wie z.B.:

Treppen & Balkongeländer

Mülltonnenhäuser

Handläufe

Vordächer

Carports

Gerne beraten wir Sie bei Ihnen vor Ort und erstellen Ihnen ein kostenfreies Angebot.

Kontaktieren Sie uns. Wir freuen uns auf Ihren Anruf.

Telefon 0 89/3 10 11 88 info@hoegel-studioteknik.de
Telefax 0 89/3 17 49 12 www.hoegel-studioteknik.de

Högel Studio-Technik GmbH Furtweg 21
 85716 Unterschleißheim

Kath. Pfarrverband Oberschleißheim

E-Mail: pv-oberschleissheim@ebmuc.de
Homepage: www.pv-oberschleissheim.de
 Pfarrer: Ulrich Kampe
 Pastoralreferent: Michael Raz
 Kaplan: Moritz Waldhauser
 Diakon: Sebastian König
 Pfarrer i. R.: Anton Schönauer, Tel. 375 586 92
 Verwaltungsleiterin Kindergärten: Michaela Peters
 Trägervertreter Kindergärten: Anita Kuchlbauer
 Sekretariat: Eva Limmer, Silvia Tadic, Tel. 315 22 22

► Regelmäßige Termine

Kath. Pfarrei St. Wilhelm (StW)

Theodor-Heuss-Str. 25, Tel. 3152222, Fax 3150916

Gottesdienste: So 10.00 und 18.00 Uhr (in den Schulferien keine Abendmesse), Mi 08.00, Fr 18.30 Uhr

Kath. Pfarrei Maria Patrona Bavariae (MPB), Hofkurat-Diehl-Str. 5

Tel. 3152222

Gottesdienste: Sa 18.00 Uhr, Di 18.30 Uhr, Do 08.00 Uhr

Termine Dezember 2023		
Fr 01.12.	10.00 Uhr	Pfarrgottesdienst, Kirche StW
	19.30 Uhr	Adventskonzert mit dem Amalienensemble, Kirche StW
Sa 02.12.	13.00 Uhr	Weihnachtsbasar der Katholischen Frauengemeinschaft, Pfarrheim MPB
So 03.12.	14.00 Uhr	Adventsfeier der Katholischen Frauengemeinschaft, Pfarrheim MPB
	16.30 Uhr	Kindergottesdienst unterwegs ..., Treffpkt. Parkplatz Jahnstr.
Di 05.12.	08.00 Uhr	Laudes im Advent, StW
	16.00 Uhr	Treffen Trauerkreis, Pfarrheim StW
Mi 06.12.	06.00 Uhr	Engelamt, Kirche StW
	14.30 Uhr	Gottesdienst im Haus St. Benno, Mittenheim
Do 07.12.	14.00 Uhr	Nachmittag für Senioren und alle, die gern in Gesellschaft sind, Pfarrheim MPB
	16.30 Uhr	Krippenspielprobe, Kirche MPB
	18.30 Uhr	Marienvesper im Advent, Kirche MPB
Fr 08.12.	19.30 Uhr	Mitgliederversammlung Förderverein St. Wilhelm, Pfarrheim StW
Sa 09.12.	15.00 Uhr	Mini-Nikolausfeier, Pfarrheim StW
So 10.12.	17.00 Uhr	Adventsingens der Kolpingsfamilie, Kirche MPB
Mi 13.12.	19.00 Uhr	Taufelternabend, Pfarrhaus StW
Do 14.12.	16.30 Uhr	Krippenspielprobe, Kirche MPB
	18.30 Uhr	Bußgottesdienst, Kirche MPB
Fr 15.12.	19.30 Uhr	Glaubensgesprächskreis, Pfarrhaus StW
So 17.12.	14.30 Uhr	Ökum. Andacht zur Aussendung des Friedenslichtes, Bürgerplatz
Do 19.12.	14.30 Uhr	Gottesdienst im Haus St. Benno, Mittenheim
Do 21.12.	16.30 Uhr	Krippenspielprobe, Kirche MPB
Fr 22.12.	09.00 Uhr	Weihnachtsgottesdienst Schule Parksiedlung, Kirche StW
	10.15 Uhr	Weihnachtsgottesdienst Schule Berglwald, MPB
So 24.12. Hl. Abend	14.30 Uhr	Ökumenischer Gottesdienst im Seniorenpark
	16.30 Uhr	Kindermesse in der Kirche StW und MPB
	21.30 Uhr	Wortgottesdienst in der Franziskuskapelle, Mittenheim
	21.30 Uhr	Vorweihnachtliche Einstimmung, Kirche MPB
	22.00 Uhr	Christmette, Kirche MPB
	22.00 Uhr	Vorweihnachtliche Einstimmung, Kirche StW
Mo 25.12. Weihnachten	10.00 Uhr	Festgottesdienst, Kirche StW
	17.00 Uhr	Christvesper in der Renatuskapelle
Di 26.12. Hl. Stephanus	10.00 Uhr	Festgottesdienst, Kirche MPB
	17.00 Uhr	Christvesper in StW
Mi 27.12.	08.00 Uhr	Messe, Kirche StW
So 31.12.	10.00 Uhr	Pfarrgottesdienst, Kirche StW
	17.00 Uhr	Andacht zum Jahresabschluss, Kirche StW

Evang.-Luth. Trinitatiskirche

Evang.-Luth. Pfarramt Oberschleißheim
 Lindenstraße 4, 85764 Oberschleißheim
 Tel. 0 89 / 315 04 41 – Fax 089 / 315 14 11 (Pfarramt)
 pfarramt.oberschleissheim@elkb.de
 www.trinitatiskirche.org
 Sekretariat: Alrun Schliemann, Di, Mi, Fr 8.30 bis 12.00 Uhr
 Pfarrerin Martina Buck
 Tel. 089 / 315 04 41 – Fax 089 / 315 14 11 (dienstlich)
 Lindenstraße 4, 85764 Oberschleißheim
 martina.buck@elkb.de

Gottesdienste im Dezember

03.12.	10.15 Uhr	Gottesdienst am 1. Advent (Pfarrerin Martina Buck mit dem Gesangverein Germania Schleißheim)
10.12.	10.15 Uhr	Gottesdienst mit Abendmahl am 2. Advent (Pfarrerin Mirjam Pfeiffer)
13.12.	19.30 Uhr	mittendrin – meditativer Abendgottesdienst im Advent (Pfarrerin Martina Buck); anschließend Adventsfeier im Gemeindefaal
17.12.	10.15 Uhr	Familiengottesdienst am 3. Advent (Pfarrerin Martina Buck und Team)
24.12.	15.00 Uhr	Familiengottesdienst mit Krippenspiel (Pfarrerin Martina Buck und Team)
24.12.	17.00 Uhr	Christvesper (Pfarrerin Martina Buck)
24.12.	22.00 Uhr	Christmette (Diakon Peter Buck)
25.12.	10.15 Uhr	Gottesdienst mit Abendmahl am ersten Weihnachtstag (Pfarrerin Mirjam Pfeiffer)
26.12.	17.00 Uhr	Gottesdienst am zweiten Weihnachtstag im Schlosspark (Pfarrerin Mirjam Pfeiffer); bei schlechtem Wetter in der Trinitatiskirche
31.12.	17.00 Uhr	Gottesdienst mit Abendmahl am Altjahresabend (Diakon Peter Buck)

Wenn Sie ein persönliches Gespräch mit Pfarrerin Martina Buck wünschen, melden Sie sich bitte im Pfarramt (Telefon 3150441).
 Alle aktuellen Informationen finden Sie auf der Homepage www.trinitatiskirche.org

► Adventsbasteln

Für Kinder im Grundschulalter bietet die Evangelische Jugend Schleißheim das traditionelle Adventsbasteln an am Samstag, 16. Dezember, von 9 bis 13 Uhr im Gemeindefaal der Trinitatiskirche. Kosten: 5 Euro. Bitte mit Anmeldung.

► Adventskonzert

Am Sonntag, 17. Dezember, findet um 18 Uhr das Adventskonzert mit dem Chor der Trinitatiskirche statt unter Leitung von Martina Wester. Eintritt frei.

► Silvesterkonzert

Das traditionelle Jahresschlusskonzert am Sonntag, 31. Dezember, um 19 Uhr ist mit Martin Danes in der Trinitatiskirche. Eintritt frei.

► Chor

Der Chor probt außerhalb der Schulferien montags um 19:30 Uhr unter Leitung von Martina Wester. Neue Chormitglieder sind herzlich willkommen!

Schleißheim und die verflixten 1930er Jahre

Geschichte ist Teil unserer Identität

Was für ein 30. Januar 1933: Reichspräsident Paul von Hindenburg ernannte den Vorsitzenden der NSDAP (Nationalsozialistische Deutsche Arbeiterpartei) zum Reichskanzler. Sein Name: Adolf Hitler. Fortan nahm das Schicksal seinen Lauf. Deutschland und besonders Oberschleißheim, erlebten eine Veränderung von ungeahntem Ausmaß. Ein neues Kapitel in der Weltgeschichte und in der Kommune nahm seinen Anfang. Michael Haselsberger, Bayerische Volkspartei, trat am 1. April 1933 als Bürgermeister zurück. An seine Stelle rückte Edmund Steinberger, seines Zeichens NSDAP-Parteigenosse. Die Ortsgruppe der NSDAP, bei deren Gründung in der Schlosswirtschaft Heinrich Himmler zugegen war, präsentierte sich nach dem Motto: Wir glauben an Adolf Hitler! Wir arbeiten für Deutschland! Wir leben und sterben als Nationalsozialisten!“ Als allein regierende Partei ab Mitte des Jahres 1933 stand ihr Tür und Tor offen. Das nutzte sie gehörig aus, Kritik war unerwünscht. Das spürten u. a. die Knabenerziehungsanstalt „Sancta Maria“ in Neuherberg, der Standortpfarrer Josef Kranz oder der Physiker Lothar Nordheim als „jüdischer Mischling 1. Grades“. Ja und da war auch noch der Flugplatz. Hier durfte die DVS (Deutsche Verkehrsfliegerschule) gemäß den Regularien des Versailler Vertrages von 1919 nur Piloten für den zivilen Einsatz ausbilden. Von wegen, viele sportbegeisterte Jungmänner konnten zur geheimen militärischen Ausbildung nach Russland reisen. Ziel war Lipezk, ca. 300 Kilometer südlich von Moskau. 1935 erfolgte dann die offizielle Enttarnung der Luftwaffe. Schleißheim wurde Luftwaffen-Fliegerhorst mit A/B-Schule und Jagdfliegerschulung. Am 26. April 1937 kam es übrigens in Spanien zur schicksalhaften Zerstörung der baskischen Stadt Guernica durch die „deutsche“ Legion Condor. Die meisten Piloten bekamen ihre Ausbildung in Schleißheim!

Die Gemeinde Oberschleißheim erlebte in den 30er Jahren des 20. Jahrhunderts umwälzende Veränderungen. Militärische Einrichtungen (u. a. zwei Junkers Flugzeughallen) und zivile Bauten sorgten für Veränderungen allergrößten Ausmaßes und führten leider auch dazu, dass der Ort im Zweiten Weltkrieg stark in Mitleidenschaft gezogen wurde, eine sehr verflixte Folge. Der Ortshistoriker Otto Bürger hat sich dieser schicksalhaften „Vorkriegszeit“ angenommen und unter Verwendung von umfangreichem Archivmaterial eine Dokumentation erstellt. Das Buch „**Schleißheim und die verflixten 1930er Jahre**“ umfasst 118 Seiten, hat eine Auflage von 100 Exemplaren und kostet 25 Euro. Herausgeber ist der Kulturverein „Freunde von Schleißheim e.V.“



Deutsche Verkehrsfliegerschule Anfang der 1930er Jahre auf dem Flugplatz Schleißheim

Veranstaltungshinweis

Lichtbildervortrag im großen Saal des Bürgerhauses Schleißheim und die verflixten 1930er Jahre

Am Dienstag, 5. Dezember 2023, lädt der Kulturverein „Freunde von Schleißheim“ zu einem Lichtbildervortrag in den großen Saal des Bürgerhauses ein. Thema: „Schleißheim und die verflixten 1930er Jahre“. Der Ortshistoriker Otto Bürger berichtet anlässlich seiner Buchpremiere über einen wichtigen und weitestgehend unbekannteren Abschnitt in der Geschichte Oberschleißheims. Der Lichtbildervortrag beginnt um 19.30 Uhr (Einlass 19.00 Uhr). Der Eintritt ist frei.

Otto Bürger, Gartenstr. 10, 85764 Oberschleißheim – otto-buerger@gmx.de



► Grundschüler erhalten Einblick in den Polizeiberuf

Der Jugendbeamte Hannes Starke hat den Schüler/innen der Jahrgangsstufen 1-4 an der Grundschule in der Parksiedlung den Beruf des Polizisten nahegebracht und einen Einblick in seine Arbeit gegeben. Die Kinder haben mit großem Interesse die Ausführungen verfolgt und viele Fragen gestellt.

Die Schulgemeinschaft sagt dem Jugendbeamten Starke Danke für seinen interessanten Besuch!



► Weihnachtsbäume aus der Heide

**Unser Angebot für ein nachhaltiges Fest
Samstag, 09.12.2023, 10.00-12.00 Uhr**

Die Kiefer ist eine typische Baumart für die Heide. Leider trägt sie bei übermäßigem Wuchs zum Verschwinden dieser Landschaftsform bei. Wir bieten deshalb kurz vor Weihnachten an, sich Kiefernzweige und kleine Bäumchen für den Eigenbedarf in der Heide zu holen. Im Gegensatz zu den Vorjahren ist es diesmal nicht möglich, selbst zu schneiden. Aber wir können Ihnen am gewohnten Ort eine schöne Auswahl an frisch geschnittenen Bäumen in allen Größen zur Auswahl anbieten. Mit dieser Aktion wollen wir die Heide schützen und zugleich eine günstige Bezugsquelle für weihnachtliches Grün aus der Region ermöglichen.

Ort/Treffpunkt: Schmidbartlanger/Werner-Egk-Bogen, München

Veranstalter: Heideflächenverein Münchener Norden e.V.

Zielgruppe: Familien, Erwachsene

Spenden erbeten (Empfehlung 10 € bis 20 € – nach Selbsteinschätzung)

Hinweis: Werkzeug zum Zweigeschneiden bitte selbst mitbringen (Gartenschere).

Adresse: Treffpunkt HeideHaus und Informationen zu den Veranstaltungen: HeideHaus, Admiralbogen 77, 80939 München, Tel. (089) 46 22 32 73, E-Mail: heidehaus@heideflaechenverein.de

► **Termine der Narrhalla Oberschleißheim für die Faschingsession 2023/2024**

24.11.2023	Proklamation im Bürgerhaus Oberschleißheim		
	Beginn: 20 Uhr	Einlass: 19 Uhr	Eintritt: 10 Euro
05.01.2024	Inthronisation im Bürgerhaus Oberschleißheim		
	Beginn: 20 Uhr	Einlass: 19 Uhr	Eintritt: 15 Euro
14.01.2024	1. Kinderball im Bürgerhaus Oberschleißheim		
		Beginn: 14 Uhr	Eintritt: Erwachsene 8 Euro & Kinder 5 Euro
20.01.2024	33 Jahre NOS Jubiläumsball im Bürgerhaus Oberschleißheim		
	Beginn: 20 Uhr	Einlass: 19 Uhr	Eintritt: 20 Euro
04.02.2024	2. Kinderball im Bürgerhaus Oberschleißheim		
	Beginn: 14 Uhr		Eintritt: Erwachsene 8 Euro & Kinder 5 Euro
08.02.2024	Weiberfasching im Bürgerhaus Oberschleißheim		
	Beginn: 19 Uhr	Einlass: 18 Uhr	Eintritt: 15 Euro
11.02.2024	Faschingstreiben am Bürgerplatz Oberschleißheim		
	Beginn: 13 Uhr	Eintritt: Frei	

Karten für die Proklamation und Inthronisation ab dem 30.10.2023.
Karten für den Galaball (33 Jahre NOS Jubiläumsball) und den Weiberball ab dem 11.12.2023. Karten für den Kinderfasching an der Veranstaltungskasse.

Kartenvorverkauf:

Termina GmbH – Werbetechnik, Freisinger Str. 11 (gegenüber der Feuerwehr), 85764 Oberschleißheim, Telefon: 089/315 41 70 E-Mail: PeterRamm@termina.de

Schleißheimer Engelsweg

Mach mit und lass dein Herz und deine Phantasie sprechen!

Der Kleingartenverein OSH und die Projektgruppe der Lokalen Agenda 21 Kinder & Jugend legen in der Vorweihnachtszeit gemeinsam einen „Engelsweg“ an.

Auf einer Strecke von 500 Metern, im geschützten, halböffentlichen Raum der Kleingartenanlage, werden bestimmte Plätze vergeben oder selbst ausgesucht, auf denen etwas Selbstgebasteltes zum Thema „Engel“ aufgestellt, installiert, illuminiert wird. Die Eingänge zur Kleingartenanlage sind jeweils in



der August-Schmauss-Straße und am Fahrradweg bei der Flugwerft. Alle, Groß und Klein, Alt und Jung sind herzlich eingeladen mitzumachen und den Weg zu bestücken und auszuschnücken! Schulklassen und Kindergartengruppen können ihren eigenen Engelsplatz gestalten und so Spaziergänger in der Vorweihnachtszeit erfreuen.

Künstlerinnen und Künstler mit Skulpturen sind herzlich willkommen. Der Phantasie sind keine Grenzen gesetzt! Es muss auch nichts ganz Großartiges sein; kleine, süße, anrührende Englein sind auch willkommen.

Bitte anmelden unter Tel.: 01622 559 339 oder walter.veicht@t online.de.

Der Engelsweg wird am 1. Adventssonntag, dem 3. Dezember um 14.00 Uhr feierlich eröffnet. Von 14.00 bis 16.00 Uhr können vor Ort mit der Agenda-Gruppe Engel gebastelt werden.

Um 16.30 Uhr werden Engelsgeschichten gelesen. Der Engelsweg ist in der gesamten Vorweihnachtszeit begehbar.

Wir freuen uns über Ihre /Eure Teilnahme!

Für den Kleingartenverein Walter und Regina Veicht, für die Agendagruppe Kinder & Jugend, Inez Bree und Ingrid Lindbüchl

Neuer Schützenkönig bei den Berglschützen

Die Königlich privilegierte Feuerschützengesellschaft Bergl hat einen neuen Schützenkönig. Mit einem 98,2-Teiler sicherte sich heuer Bernhard Asanger die Königswürde.

Vize- und damit Wurstkönigin wurde mit einem 142,6-Teiler die Vorjahresschützenkönigin Susanne Asanger. Dritter und damit Breznkönig wurde mit einem 151,3-Teiler Simon Schechinger.

Schützenmeister Wolfgang Asanger dankte den Mitgliedern für die rege Teilnahme am Königsschießen und überbrachte dem neuen Schützenkönig die Glückwünsche der Vorstandschaft. Im Anschluss an den offiziellen Teil lud der neue Schützenkönig die anwesenden Mitglieder zu einem deftigen Schweinsbraten ein. Schützenmeister Wolfgang Asanger bedankte sich an dieser Stelle auch bei den Schleißheimer Geschäftsleuten Monika Rieß und Florian Wagner, die den Blumenstrauß bzw. den Wurstkranz gestiftet hatten.



► **Kolpingsfamilie Oberschleißheim – Einladung zum Adventsingen**

Besinnliche Lieder und Geschichten zum Advent

Die Kolpingsfamilie Oberschleißheim lädt auch heuer wieder zum traditionellen Adventsingen ein. Die Veranstaltung mit Liedern und Geschichten zum Advent findet am 10. Dezember 2023 wie immer in der Pfarrkirche Maria Patrona Bavariae statt.

Sie beginnt um 17.00 Uhr und dauert etwa eine Stunde. Es singen und spielen die Birkenstoana Stubnmusi, die Gruppe Saitenspiel und der Gesangverein Germania Schleißheim. Der Eintritt ist frei, Spenden sind erwünscht.



Sternenkinderchristbaum – Ein Baum der Erinnerung

Vom 1. bis zum 3. Adventwochenende steht am Christkindmarkt Unterschleißheim ein Christbaum der Erinnerung für Sternenkinder. Dazu sind alle Eltern, Geschwister, Großeltern und Wegbegleiter von verstorbenen Kindern herzlich eingeladen, den Baum der Erinnerung individuell zu gestalten.



STERNENKIND.SCHLEISSHEIM

Ihr habt die Möglichkeit einen gebastelten Anhänger, einen Anhänger mit dem Namen Eures/r Sternkindes/er oder aber einen für Euch besonderen Christbaumschmuck aufzuhängen.

Gerade die Weihnachtszeit ist für die meisten Sternkeltern eine schwierige Zeit und wir wollen mit dem Christbaum der Erinnerung an all die Sternkinder erinnern, die nicht mit ihren Eltern Weihnachten gemeinsam feiern können. Wir freuen uns sehr, mit Euch gemeinsam diesen Christbaum der Erinnerung zu gestalten und somit jedes einzelne Sternkind sichtbar zu machen. Wir bedanken uns ganz herzlich bei der Stadt Unterschleißheim, die uns den schönen Christbaum zur Verfügung gestellt hat. Bei Fragen könnt ihr Euch gerne an das Team von Sternenkinder Schleissheim wenden.

Team von Sternenkinder Schleissheim - Julia, Stephi und Annika

Weihnachts-Gutscheine bei der VHS Oberschleißheim

Wie wäre es mit einem Gutschein für Ihre Lieben für eine VHS-Veranstaltung, Instrumentalunterricht für einen gewissen Zeitraum oder ein Abo der Theatergemeinde? Gutscheine können bis Montag, 18. Dezember in der Geschäftsstelle für eine Bearbeitungsgebühr von 2 € erworben werden.

Anmeldungen werden bis Donnerstag, 21.12. entgegengenommen, dann wieder ab Montag, dem 8. Januar – persönlich in der Geschäftsstelle montags und donnerstags von 9.00-12.30 Uhr in der Prof.-Otto-Hupp-Str. 26c, 85764 Oberschleißheim, Tel. 089/3153806 per E-Mail an anmeldung@vhsosh.de oder unter www.vhsosh.de.

Ab Weihnachten finden Sie neben dem aktuellen Programm auch das neue Frühjahrs-/Sommerprogramm 2024 unter www.vhsosh.de.

Das VHS Team wünscht allen frohe Weihnachten und einen guten und gesunden Rutsch ins Neue Jahr!

Veranstaltungen im Dezember:

Vortrag Schimmel vermeiden	05.12. – 18 Uhr	Online
Mantras und Yoga	10.12. – 10 Uhr	VHS, Bewegungsraum
Bilderbuchkino	21.12. – 17 Uhr	Gemeindebücherei
Jodeln lernen – so geht's	09.01. – 19 Uhr	Bürgerhaus
Vortrag: Naturheilkundliche Behandlung von Haustieren	11.01. – 19 Uhr	VHS
Yoga für das Immunsystem	13.01. – 14 Uhr	VHS, Bewegungsraum
B.A.R.F. – Biologisch Artgerechte Rohfütterung für Hund und Katze	15.01. – 18 Uhr	VHS

► Geschenktipp: Ortschronik

Zeitlos aktuell: Die zum 1225-jährigen Jubiläum unserer Gemeinde erschienene **Ortschronik „Oberschleißheim – Eine Zeitreise“**. Sie bietet einen unterhaltsamen und informativen Rundgang durch die reiche Geschichte unserer Schlösser- und Museen-Gemeinde. Damit machen Sie Freunden, Verwandten oder Bekannten, die sich für die Historie unseres Ortes interessieren, eine Freude!

Auf fast 600 Seiten wird auf unterhaltsame Weise und reich illustriert die Geschichte unseres Ortes, von der Eiszeit bis in die Gegenwart - mit besonderem Fokus auf die barocke Schlossanlage - dargestellt. Erhältlich ist die Chronik an der Kasse im Rathaus für **19,00 Euro**.



► „Oh - meine Oma wird dement!“ Demenz-Parcours im Planet ,O' Oberschleißheim



Eine spannende Aufgabe hatten die Jugendlichen in der Jugendfreizeitstätte Planet ,O' bei dem Demenz-Parcours, den der Kranken- und Altenpflegeverein Oberschleißheim angeboten hatte. Die Jugendlichen mussten spielerisch Aufgaben lösen, mit Einschränkungen, wie sie Personen mit Demenz haben. „Es ist frustrierend! Egal wie ich mich anstrengte, es klappt einfach nicht!“ – sagte eine Jugendliche bei einer der Stationen.

Die Aufgabe war, mit einem Spielzeugauto vom Parkplatz bis zum Ziel zu fahren und dabei die Straßenspur zu halten – aber alles verdeckt, nur aus einem Spiegel betrachtet. Dabei riefen die Zuschauer ständig Sätze wie: „Fahr schneller!“ oder „Siehst du nicht, dass du über die Wiese fährst?“ So konnte man schnell einen Perspektivenwechsel schaffen und sich vorstellen, wie sich alte Menschen fühlen, wenn sie sich in einer ähnlichen Situation befinden.

Man konnte auch mit Hilfe von speziellen Brillen grauen Star oder andere Sehbehinderungen simulieren – das machte das Lösen der Aufgaben sehr schwierig. Gönke Klar und Peter Benthues vom Kranken- und Altenpflegeverein Oberschleißheim holten die Jugendlichen aus ihrer Frustration und gaben Tipps, wie man demente Menschen besser verstehen und sie unterstützen kann.

Entsorgung von Christbäumen

An folgenden Plätzen kann nach Weihnachten der Christbaum zur umweltfreundlich entsorgt werden:

Wertstoffhof, Mittenheimer Straße 70; Lustheim, Amselweg; Hofkurat-Diehl-Straße/Haselsbergerstraße; Am Stichgartl; Parkplatz Bürgerzentrum; Am Schäferanger/Moosweg; August-Schmauß-Straße (Grüngut-Sammelplätze).

Schmuckreste bitte unbedingt vollständig entfernen.



© sabine katzenberger - adobe.com

Energiespartipp

Advent, Advent!



Damit Sie entspannt durch den Dezember kommen und dabei den Klimaschutz nicht vergessen, hier 5 Tipps für guten Klimaschutz in der Vorweihnachtszeit:

1. Lebende Weihnachtsbäume

Inzwischen gibt es in unserer Region diverse Angebote, einen eingetopften Weihnachtsbaum mit Wurzelballen zu erwerben. Nach Weihnachten können Sie den Baum in den Garten pflanzen. Ebenso kann man den Baum mieten statt kaufen und nach den Feiertagen zurückgeben. Der Verkäufer sorgt dann für die Wiedereinpflanzung. In jedem Fall sollte Ihr Weihnachtsbaum aus regionalem Anbau kommen. Echten ökologischen Anbau können Sie am FSC-, Naturland- oder Bioland-Siegel erkennen.

2. Selbstbefüllte Adventskalender

Wer Zeit und Muße hat: Ein selbstgemachter Adventskalender ist viel persönlicher und nachhaltiger; Ideen dazu lassen sich leicht googeln (Brotzeitütten, Glässchen, Säckchen etc.). Ein gutes Zwischending ist der Kauf von wiederbefüllbaren Adventskalendern, die Sie Jahr für Jahr aufs Neue bestücken können.

3. Lokale Weihnachtsmärkte:

Kleine, traditionelle, lokale Weihnachtsmärkte bieten überwiegend Handwerk, Essen und Getränke aus der Region. Achten Sie auf die Lokalpresse!

4. Special-Energiespartipp zur Weihnachtszeit:

Online-Stunden reduzieren Der jährliche CO₂-Ausstoß des Internets ist heute bereits mindestens so groß wie der des globalen Flugverkehrs. Machen Sie sich bewusst: Jede Minute, die Sie online verbringen, verursacht CO₂-Emissionen. Reduzieren Sie Ihre tägliche Zeit an Rechner und Smartphone zum Wohle der Umwelt ebenso wie zum Wohle von Körper und Geist.

5. Stromsparende Beleuchtung:

LED-Lichterketten sind viel stromsparender als herkömmliche Lichterketten; neuere Exemplare haben meist eine integrierte programmierbare Timer-Funktion. Ältere LED-Ketten können Sie mit Zeitschaltuhr betreiben.

Langjährige ehrenamtliche Mitarbeiterin verlässt die Hausaufgabenhilfe „Lern mit!“

Nach 17 Jahren verabschiedet sich Annamaria Lopau im Herbst 2023 von der Hausaufgabenhilfe „Lern mit!“ in Oberschleißheim. Ihr großes Engagement erleichterte vielen Kindern die schulischen Aufgaben; sie unterstützte die Kinder mit viel Geduld bei den Hausaufgaben, beim Lesen und Rechnen. Frau Lopau hat lange nach der richtigen ehrenamtlichen Beschäftigung gesucht, aber schnell gemerkt, dass die Hausaufgabenhilfe die passende Stelle für sie ist: „Ich habe gar keine extra Motivation gebraucht, es war jeden Tag eine Freude mit den Kindern zu arbeiten.“ Alle Kinder lernten gern mit ihr und werden sie sehr vermissen. Der Sozialraumleiter Deniz Dadli und das Team der Jugendfreizeitstätte Planet ‚O‘ drücken ihre aufrichtige Dankbarkeit für die herausragende Arbeit aus.

Weitere Informationen gibt es in der Jugendfreizeitstätte Planet ‚O‘, einer Einrichtung des Kreisjugendring München-Land, Theodor-Heuss-Str. 29, 85764 Oberschleißheim, Telefon: 089/3153962, E-Mail: info@planet-osh.de. Web: www.planet-osh.de



► Jugendliche reisen in die Türkei

Mit der bisher jüngsten Reisegruppe machten sich acht Jugendliche aus Oberschleißheim in Begleitung der Jugendfreizeitstätte Planet ‚O‘ auf, um in den Herbstferien die Türkei kennenzulernen. Schon der Flug nach Antalya war spannend, denn für einige war es der erste Flug. In Olympos entdeckten die Jugendlichen den magischen Berg „Chimaera“ und dessen rätselhafte Feuer, in Patara die Sanddünen und den langen Strand, in Demre die Nikolauskirche, eine Moschee und v. a. die tolle Saklikent-Schlucht mit Wasserfällen und steilen Klippen. Eine spannende Reise!





Seit 1993 in
Ober- und
Unterschleißheim

Wir sind Vertragspartner aller Kranken- und Pflegekassen
Telefon 089/315 32 12



Geprüfter Pflegedienst 01/2020:
Gesamtnote:
„Sehr gut“

MOBILE AMBULANTE KRANKENPFLEGE
Hannelore Siegl · 85764 Oberschleißheim · Mittenheimer Str. 5
www.pflege-schleissheim.de

„Hereinspaziert“ zum Tag der offenen Kinder- und Jugendarbeit

Am 18.11.2023 öffneten sich die Türen der Jugendfreizeitstätte Planet ‚O‘ für die breite Öffentlichkeit; diese konnte die Räume, die Betreuer und die Freizeitangebote kennenlernen. Highlight des Tages war die gemütliche Feuerstelle, an der die Jugendlichen und Gäste gemeinsam Stockbrot zubereiten konnten. Außerdem gab es eine Bastelstation, Torwandschießen, und eine tolle Aufführung des Marionettentheaters Bille mit dem bezaubernden Stück „Rumpelstilzchen“, das Kinder und Erwachsene gleichermaßen in seinen Bann zog.



Herbstferien – Von schaurig schön bis bezaubernd

Viel geboten war in den Herbstferien im Planet ‚O‘: Es gab Basteln für Halloween mit Masken, Fledermausgirlanden, Kürbissen, Monstern und Gespenstern, einen Lesenachmittag mit spannenden Gruselgeschichten in der Bücherei und einen Natur-Tag mit Arnold Tallavania von der Initiative „Klimaneutral 2035“ mit Eichhörnchen, Vögeln. Natürlich durfte auch die tolle Halloweenparty nicht fehlen. Nach dem Feiertag ging es ins „Deutsche Museum“, wo die Weltraumausstellung das Highlight des Tages war. Weitere Ausflüge gab es zum Bouldern und ins „Theater für Kinder“, wo die Kinder eine außergewöhnliche Zaubershow sahen. Eine tolle Ferienwoche!



► Lokale Agenda 21 – mach mit

Projektgruppentreffen im Dezember:

„Projektgruppe Energie und Klima“

(Sprecher: Tibor Szigeti, Tel. 120 240 60)

Kostenlose Energieberatung: Zweiter und vierter Donnerstag im Monat (14. und 18.12.) in der Zeit von 17 bis 19 Uhr im Bürgerzentrum (1. Stock), Voranmeldung erforderlich: Tel. 120 240 60, E-Mail: energieberater_osh@yahoo.de

„Projektgruppe Kinder und Jugend“

(Sprecherin: Inez Bree, Tel. 315 91 12)

Treffen: 6. Dezember 2023, 19.00 Uhr, Oberschleißheim, Quartiersbüro „WIR“, Am Stutenanger 6

► Giftmobil

Am **Mittwoch, dem 13. Dezember 2023**, besteht die nächste Möglichkeit **Problemabfälle** aus Oberschleißheimer Haushaltungen umweltbewusst zu entsorgen.

In der Zeit von **15.30 bis 16.30 Uhr** steht das **Giftmobil** am Bürgerplatz. Der nächste Abholtag ist der 24. Januar.

Eine weitere Möglichkeit zur Abgabe problematischer Stoffe besteht in Oberschleißheim jeweils am letzten Donnerstag im Monat in der Zeit von 16 bis 18 Uhr im Wertstoffhof (eingeschränkte Vorsammlung).

audilogik
Fachzentrum für Hörgeräte

NEUERÖFFNUNG
02.01.2024

**Hörgeräte
aus Meisterhand**

Unsere Leistungen als Hörexperten

- Ermittlung Ihres persönlichen Hörbedarfs
- Modernste Messtechnik und Hörsysteme
- Nulltarif-Hörgeräteversorgung
- Ausführliche Tinnitus-Beratung
- Individuelle Lösungen für Gehörschutz

Ab 02.01.2024 in Oberschleißheim:

Dachauer Straße 15 a • Tel.: (089) 543 289 41

www.audilogik.de/oberschleissheim

Sitz: AUDILOGIK GmbH, 80335 München, Bayerstraße 4

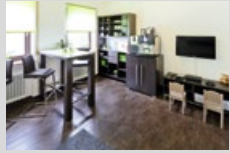

Gambs

Fahrzeuglackierung Fahrzeugtechnik | Karosseriebau

„Die wichtigste Loyalität des Künstlers ist jene gegenüber der Qualität“
Jean-Louis Barrault

**Reparaturen
aller Marken und Modelle
zu Tiefstpreisen!**

Hauptniederlassung Unterschleißheim
Nachtannahme, 4 Kabinen.
Siemensstraße 9 – 11, 85716 Unterschleißheim
Tel. +49 (0) 89/189 17 65-11
Fax +49 (0) 89/189 17 65-99
E-Mail: info@fahrzeuglackierung-gambs.de
www.fahrzeuglackierung-gambs.de

Öffnungszeiten

Montag bis Freitag 08.00 bis 20.00 Uhr
Samstag 08.00 bis 12.00 Uhr
Sonntag und Nachts: Anlieferung über Nachtbriefkasten

UNSER SERVICE



- Karosserie- und Unfallinstandsetzung
- Lackierungen auf der Basis modernster Technik und umweltschonenden Lacksystemen von Lesonal, Akzo-Nobel und Sikkens, Standox, BASF
- Inspektion aller Fabrikate nach Herstellervorgaben
- Kalkulation nach AUDATEX
- TÜV-zertifizierter Reparaturbetrieb
- Schadensabwicklung mit sämtlichen Versicherungen
- Glasreparatur
- Komplette Fahrzeugaufbereitung mit Teflonbeschichtung, Scheibenversiegelung, Polster- bzw. Scheibenreparaturen sowie die komplette Innen- und Außenaufbereitung
- Smart Repair (Dellenreparaturen, Beilackierungen, kleinere Instandsetzungen, Stoff- / Lederreparaturen, etc.)
- kompetentes, geschultes Personal an der Annahme
- 80 Kundenparkplätze gesamt
- Kundenempfang und Wartezone mit Kundengetränken
- Mobilitätsgarantie bei Versicherungsschäden
- Nachtannahme (24-h-Annahmeservice)
- TÜV-Stützpunkt SÜD



*Wir machen, dass
es wieder fährt!*

FAHRZEUGTECHNIK | KAROSSERIEBAU | LACKIERUNG | AUFBEREITUNG UNTER EINEM DACH